朝鮮日報
日夕刊八面
發行 編輯 印刷人 林景來 朴昌根
京城府堅志洞 朝鮮日報社 代表電話光化門二〇〇番 振替口座京城五八七八番
新聞價 廣告料

社說

# 失業群의 行進

그들에게일을주라

一

一九二八年以降破局的으로進行되어온 一般的經濟恐慌의 深化는 世界의모든國家의 ㅁ칭업는努力에不拘하고 各國의國民經濟를餘地업시 攪亂케하야 大多數의各國民을人類가일즉이 經驗하지못한生活不安의慘劇속으로 모라너엇스니 오늘날諸國의政治家가破綻에瀕한 國民經濟를世界經濟를 確立함으로外再建하려는國際協調運動은이情勢下에서 不絕히進行되고잇고 이에따라數年間고요한沈黙을직히고잇든 一聯의景氣循環論者는또다시 인플레이손의激流에따라서 景氣回復의可能을 喋喋하기始作하얏다 그러나이經濟恐慌의險浪中에서 最大의苦難을當하고잇는數千萬의 各國의失業大群의救濟問題에對하야는아즉까지 이러타할對案이생기지 못하고資金國米國의 千萬에近한失業者를 首位로하야獨逸의六百餘萬英國의 三百萬日本의百八十餘萬其他各國의都市와 農村에汎濫하는失業者群은『일』과『빵』을 달나고政府에對하야 哀願하기도하고 各國社會狀態不安의 一因을이루고잇스니 最近來 各國의市政廳과 州에따러서는 白晝當局前까지몰려드러 『빵』을달나고要求하는 飢鬼行進의連續일뿐아니라 일즉이別로이업든保守國英京倫敦에잇서서의 昨年末의未曾有의 全國失業者示威運動으로이러난大暴動其他는 失業救濟問題에對한各國政府의解決의焦眉의急務를 더욱痛感케하고잇다

二

그런데朝鮮에는 失業者가얼마나되는가? 昨年度當局의統計에 나타난바에依하면全朝鮮勞働者와準勞働者 總計約百四十萬名中에서 約十六萬七千名이失業을하고잇다고한다 全人口의約八割이農業經濟에依存하고잇는朝鮮의現狀으로는現在七十七萬五千으로全農家의約六割의貧農이今春期食糧端境期에잇서當局食糧窮乏에直面하고잇는 現狀에比하야는 오히려이적은數의失業問題는第二次的인問題로볼수잇을는지도모르지마는 이朝鮮의失業勞働者는 他先進國의產業勞働者의地位에比하야 智識的으로 極히劣等한 地位에잇는 失業群들임으로 先進國에잇서 失業勞働者들이 自體生存擁護를爲하야 秩序잇게잇는 法律上保護를 國家에對하야 要求하고 또自體間의互助的組織에依한若干의 生活維持運動을이르킨과카튼 臨時的處辨外지도못하고잇는 現狀으로몰며 이들의生存維持를爲한方便을講究는社會政策上으로보아重要且當然히提起될것이고待望되고잇는것이니 積極的으로는 勞働者의失業의原因的緩和策을爲하야는 그들의團結權을法律上으로 保障하는勞働組合法制定과 其他工場法等의制定에依한 勞働時間其他勞働條件의 改善에依한他勞働者의被雇傭機會의 增生監地의存在等을 實現케할

---

것이오 救急的으로는失業者大衆에對한社會立法實現과또모든行政上의 方便을利用하야『일』을提供하도록 促進할것이다 일은하고십다! 일을할能力도잇다 그러나일이업다! 이얼마나큰社會的慘劇이랴? 이것은오즉『일』을줌으로써 解決될것이나 目下形便으로는이『일』를失業者全體的으로救濟的하도록提供되여잇지안흐니각이도이에對한救急的인國家로서의法律上保護가맛당히잇서야할것이다

# 普議解散否決

【伯林四日發聯合】 四日의普魯西議會에서兩極社會黨提案의議會의解散要求決에附한에앞서社會民主黨及共產黨도國粹社會黨一派의右派와의間에熾烈한衝突을演하야遂二回議事를停止하야지욱二百十四對百九十六票의僅少의差로解散動議를否決하얏다

# 四項勸告案作成의 一般的討議續行

## 愛、체兩國代表의三個提案

## 日本의對滿單獨行動不許

## 今日의十九國委員會

【제네바五日發電通】 六日午前十時半부터續開될十九國委員會는日本의回訓이到着되야和協의希望이增大하지안는限勸告作成의一般的討議를繼續할豫定이나昨四日愛蘭代表『레스터』『체코』代表『베네슈』兩氏共同으로提出한

一、勸告案의重大한基礎는『릿톤』報告書第九章의十原則에둘것

一、日本은聯盟規約履行에遺憾된點이업다하지아니한것

一、滿洲國에關하야서는今後聯盟國은一致共同의行動을取하야次코承認其他에對하야單獨的行動을取하지아니할것

의提案도討議될豫定이다

……야와도 그대로十九國委員會의承認을엇기는困難하다 라고觀測하는便이만타 그러나『드라몬드』事務總長은杉村事務次長으로부터提示를바든數案中에서自己가골너가지고加筆하야

# 總長最後的努力 委員會支配는疑問

【東京六日發電通】『드라몬드』總長의新方式에對하야 日本政府는반드시全面的拒絕又는全般的修正의意向을表示하지아니하나滿洲國否認條項에對하야는다시交涉할餘地가잇다할으로急速히圓滿한一致를보게되리라고는할수업스며또『드』總長의最後的努力이얼마만큼十九國委員會의空氣를支配할수잇슬가는疑問視되야日本政府로서는最終的折衝이水泡에歸한境遇에應할決意와準備를繼續하고잇다

# 新試案은妥當한듯 外務當局의見解

【東京六日發電通】 四日『드라몬드』事務總長으로부터日本代表部에提示된『드라몬드』新方式에關한松岡代表로부터의請訓은五日夜外務當局도公然한言明을避하고잇는데그全貌가判明되지아니함으로外務當局은『제네바』電報與報와가티

一、和協委員會의任務에對하야서는日本政府의第三國介入拒絕主義를尊重하야交涉을指導할『交涉을援助한』으로緩和할것

一、『릿톤』報告書第九章諸原則及第十章提案의採擇과함께『現地의事態도考慮하야』의一句를揷入할것

一、理由書를議長宣言으로밧구고其末項의滿洲國主權에關한一項은原形대로하야總會의意思表示로하지아니하고『릿톤』報告書의引用의形式으로할것

外지에는部分的맛게到着되지아니하야고잇는데『드라몬드』新方式이『제네바』에서는限容認코자함으로반다시不穩當하지는안타고본다

의三部分을包含하는것인데이에서는十九國委員會의面目을保持하는同時에日本政府의主張는될수잇는限容認코자함으로반다시不穩當하지는안타고본다

# 드總長의新方式案

【東京五日發電通】 外務省은『드라몬드』事務總長의新方式에關한松岡代表로부터의請訓骨子를決定한後正式請訓의全部가到着되기를기달녀六日午前有田次官以下首腦會議를開催하고回訓을決定하고午後에發送하기로되엇는데右新方式에對하야서는內田外相으로부터正午院內閣議에諮問하고午後에發送하기로되엇는데右新方式에對하야서는

一、日本은第三項에依하는和協의趣旨에反對하는者가아니다 ᄯᅡ러서代表로하야금和協的折衝을繼續시킴은至當하다

一、新方式의重點은滿洲國否認에關한議長宣言末項에잇다 即滿洲에서의現政權의維持及承認은『解決이라고認定되지안는다』라고잇슴은緩和한字句로밧구어노음을要한다 又『릿톤』報告에對하야日本政府意見書의提出된事實에鑑하야右宣言에對하야서는代表의反對宣言을할것이다

一、其他點은大體이것을受諾할準備가잇슴을表示할것이라는意見이有力함으로六日外務當局의首腦會議에서도아마이點에意見의一致를보지안을가하고觀測되다

# 日本이同意하야도 委員會承認은困難

## 드總長(○)協案內容

【제네바五日發電通】 杉村事務次長과『드라몬드』事務總長과의會見結果爲先日本政府에贊意를問議하기로되얏는데그妥協案內容은五日朝이미當地外交界에의妥協案의形式으로委員會中에는洩傳되고잇는中인데十九國委員萬若日本이同意하

# 和協前途의希望

## 總長及議長代理의게

## 松岡代表와의交涉委囑

【제네바四日發聯合】 十九個國委員會는今日의會議의結果更히日本側에提議하기로決定하고委員會로서의最後的妥協案에對하야右는事實上日本政府의가장重要한主張點을容認하얏다는見解로日本政府도이를受託하리라고期待하고따라서幾多法律上及事實上의疑義로有하고또困難한第十五條第四項의適用危險을回避할수잇다고和協手續의前途에期待를가젓다如斯히重大한第二의讓步를한것으로此를中心으로日本側과折衝식히고저드라몬드總長及議長代理『이만』氏에對하야松岡日本政府代表와直히交涉을開始할것을委囑하얏다

十九國委員은이意向과大差가업도록하려한事實이잇서純然한日本案이아니고『드라몬드』事務總長의意思가相當히挿入하얏슴으로萬若日本으로부터그대로承認하야오는時는이것을基礎로하야는이에修正을加하야和協에邁行

最後까지和協에努力할方針이나右案이그대로十九國委員會를通過하리라고는『드라몬드』總長도생각안코잇서和協再考의希望으로提示되얏슴인이며十九國委員會

離가엄다고一般의希望을남기고一方右案은考慮할危險性도잇서一般의希望을남기고觀測하는側이만다

# 熱河問題 聲明을發表

【東京六日發聯合】 現在熱河方面의匪賊의跳梁이甚하므로滿洲國內의治安도理想的으로되지안음에鑑하야日本政府는二月下旬을期하야同問題에關한重大聲明을中外에向하야發하기로되엿는데右聲明內容은左와如한것으로確聞된다

一、日本政府는日滿議定書第五項의成文에依하야『滿洲國에對한一切의脅威는同時에日本國의安寧及存立에對한脅威인事實을確認하고兩國이共力하야國家의防衛에當할것을約함

云云이라는字句를確認한一、又去一九三二年十二月十日의巴里의聯盟理事會決議에對하야日本芳澤大使의한留保宣言을再確認하고右에關한芳澤大使의說明을遂할터이다

# 新妥協案으로 다시閣議開催

【東京五日發聯合】 四日日本代表部로부터從來의杉村次長드라몬드總長의新妥協案에關한請訓은大體로日本旣定方針에對하야實質的으로는相當한程度로取擇의疑惑이잇다 의解釋하는時는日本으로서內外各方面에미치는影響도多大함에鑑하야政府는다시한번元老重臣方面의意向을質하는同時에再次閣議를開催하고그態度를決定할터이며이외지도慎重한態度를가지고잇다

# 滿洲建國公債

【東京六日發聯合】 滿洲國財政部가日本東京

# 突然讓步的態度로

# 和協氣運이濃厚?

## 先例보아아직樂觀은不許

## 總長이折衝權가진結果

【東京六日發聯合】 聯盟에잇서서의日中紛爭處理는果然三項으로返還할가四項으로進行할가의重大分岐點에到達하고잇든中滿洲國否認原則緩和를要求한日本의最終的要求에對하야表面執拗한對日牽制策에나섯든十九國委員會가四日最後의瞬間에이르러果然日本에讓步的態度를보이어 全面的對立을繼續하고잇든聯盟과日本과의關係는이에一大轉換을하야聯盟에서의日中問題는急旋回하야規約十五條第三項의和協交涉案으로成立되려는機運이매우濃厚하게되얏다그런데三日以來의日本代表와『드라몬드』總長과의折衝으로大體로日本의最終回訓의趣旨를貫徹한妥協案이成立된것가트나囊者의쓴先例에鑑하야日本으로서는아직容易히樂觀을不許하는바가잇다그러나今回의十九國委員會에依하야『드라몬드』總長이日本側과의折衝을할權能이附與된結果에依據한것임으로『드라몬드』總長對十九國委員會關係는相當히圓滑히進行되리라고觀測됨으로新妥協案의成立은甚히可能한모양이다

# 新試案에對한回訓

# 今日閣議서承認

## 今夕松岡代表에게發送

【東京六日發電通】『드라몬드』杉村兩氏의新方式에關한松岡代表로부터의請訓은六日午前에全部到着되얏슴으로外務當局에서는即時首腦部會議를開催하고回訓案을決定한後午後開會의院內閣議에서內田外相으로부터新試案을어든經過及新方式案을說明하고이에對한外務當局의回訓案을附議하얏다 ᄯᅡ라서閣議에서는問題의重要性에鑑하야熟議한結果右回訓案을承認하고今後의措置를外相에게一任하기로決定하얏슴으로內田外相은閣議散會後右回訓案을上奏하야御裁可를어든後今日夕刻제네바의松岡代表에게發送하기로되엿다

# 六日의衆議院

【東京五日發電通】 六日의衆議院本會議는업시午前十時부터豫算各分科會를開하고鐵道敷設法案은委員長秦豐助氏를決定하고審議續行그他建議案並請願各分科會委員會가開催된다

# 改造에對한國際協力은 鞏固한中央政府

## 릿튼報告九章十原則의解釋

# 聯盟도此를合理視?

【제네바五日發電通】 中國代表部와緊密한連絡을가지고잇는小國代表로부터듯는바에依하면第四項에依한勸告中에『릿톤』報告第九章의十原則을包含시킨은거이疑心업스나中國은右原則中에가장有利하다는第十原則即『中國의改造에關한國際的協力』의項을逆利用하야鞏固한中央政府를樹立하기爲하야米의資本의輸入米의武器를潤澤히輸入하는것이必要하다는口實을만들려이그時聯盟으로서는이것을合理的이아니라고하는理由를가지지못하리라고解釋된다

# 砂防事業 前途자못遼遠

治政以來治山治水事業은着着進涉되야只今은全然昔日자최가업스나아직要砂防林野는二十萬町步以上이며全部完了를보기外지에는今後적어도二十年을要할것이여砂防事業의前途는甚히遼遠한바가잇는셈이다即昭和七年度에잇서서의砂防工事費는國費地方費窮民救濟事業費及今番時局匡救費를合하야五百萬圓에達하야九十餘町步에施工하얏는데如斯히老大한砂防費는將來도이대로進行한것은最初의일로將來도이대로進行한다하드라도二十個年을要하는셈이다

# 六日의貴族院

【東京五日發電通】 六日의貴族院은午前十時부터本會議를開하고

# 豫算案과各黨態度

## 政友는附帶決議

【東京六日發聯合】 昭和八年度豫算案에對한政友會의態度에對하야서는九日黨議로決定하기로되얏는바政友會도서는豫算案中에產業施設에關한經費가計上

# 貴院各派依然 現內閣支持

【東京五日發電通】 貴族院에서의 國務大臣에對한質問演說은十日內에終了될豫定이나今日外지의論議으로보아豫算案이送付되야도그다지별다른波瀾은업슬것이며衆議會二週間分科會一週間을要하면質疑應答終了하고는커에上程될豫定이며三月七、八日외외지의本會議態度는未定하나現內閣을支持의態度는不變할것이며圓滿通過는疑心업나한다

# 日本對滿洲國 商租權確立

## 日滿議定書에依하야

【新京五日發電】 滿洲國政府는日滿議定書의精神에準據하야日本이가진條約上의權益을嚴重히確認하고자研究中이든바今回드듸여商租權問題에對하야實質的解決을得하엿슴으로六日의國務會議에附議하야八日의參議府會議에서決定하고日本官民의深甚한好意와援助에酬키로되엇다右에依하면商租權은日本이保有한條約上의正當한權利임으로外滿洲國은此를再確認함과同時에그適用範圍는東三省이란限界를撤廢하야滿洲國全領域으로하는것인데如斯히하야學良軍閥에게蹂躪되엇든 잇는日本의正當한條約上의權益은幾星霜을隔하야今日에비로소白日下에更生하기로되엇다 (五日午後着)

# 蘇炳文等의 亡命列車返還

【奉天發電通】 日本軍의急追로滿洲里로부터露領으로逃入한蘇炳文이一族下人以下姿外지滿載하고逃走한列車는二十三輛이나요지음滿洲로부터東支車輛으로使用하야왓든列車에使用한等車及食堂車共十三輛이近近返還되기로되엿다

株式取引所委員會에서上場하기로決定한滿洲國建國公債는六日부터特殊銘柄의國際實物로上場되얏다

# 짠듸夫人 逮捕

【봄베이四日發電通】 聖雄깐듸夫人은地方國民會議派大會를開하고자하얏다는것으로四日라스무라에서官憲에게逮捕되어公判을하기爲하야護送되엇다

# 中國軍再次 平泉에侵入

## 日本部隊嚴重監視

【錦州四日發電通】 灤州附近에後退한中國軍三千은張學良의命에依하야再次行動을起하야喜峰口冷口를經하야五日熱河省平泉에侵入하얏다又平泉凌源에잇든第十九旅는右後續部隊에밀려서朝陽南方半山六家子方面에進出하야錦西로出코자하는傾向인데日本의連山高城兩部隊는萬一에備하야中國軍의行動을嚴重監視하고잇다

# 九門奪回企圖

## 何軍陣地構築

【山海關發電通】 九門口로부터南方秦皇島에 至한中國軍은依然何柱國의指揮下에在하야現在外지의陣地構築은主로防備設備뿐이나步、騎、砲兵計十二個團의高射砲六門을가지고相當强力한것인데一部決死隊로外九門奪回를圖하는外는北方熱河의軍備充實과義勇軍과의連絡을圖하고日本後方의攪亂을策하고잇다又孫殿英의『九門과石門寨中間』의步兵第十五旅(一萬)는一月下旬부터行動을起하야喜峰口通過熱河附近에向하야移動中이다

# 遼河地方反軍 續續武裝解除

【奉天發電通】 遼河地區의掃匪는過般來奉天省警備軍의討伐로相當效果를내엇스나其後繼續歸順하야柳二隊의三勝의部下千二百名은三日正午上田枝隊에게武裝解除되고岩田○隊는三日午前十時海城에서大部隊의匪賊의武裝解除를終하고牛莊附近에居하고잇든匪防長副官以下手兵三十五名과共히日本牛莊의守備隊에逮捕되야遼河地區는아주熟慮한匪賊의手에서解放되게되엇다

# 張氏遼西一帶에 赤化攪亂計畫

【奉天發電通】 張學良의滿洲攪亂은繼續되야執拗히反復되야亡命者共產黨員을歸故케하야入滿시커하의魔手를펴고잇는中또遼西一帶에잇는滿洲共產黨과連絡하야다시熱河省境에蟠踞하는義軍과巧妙히連絡하야가지고匪賊과農民속으로들어가思想宣傳에依하야鑒亂政策을새로히計劃하야將來이地方에赤化軍을編成하고잇는注目할만한事實이判明되얏다

# 民政黨은希望附

【東京六日發聯合】 民政黨에서는八年度豫算案에對하야九日幹部와豫算委員과의聯合會를開催하고態度를決定하기로되얏는데結局態度는

一、豫算實行에다無條件로서이러난通貨膨脹의防止

一、物價安定

一、十年度라하지말고九年度부터財政計劃을樹立할것

의三項의希望意見을附하야原案에贊成하기로決定될터이나되여잇지아니한點其他에關하야不滿이잇서一部修正하고십다는意見도濃하나結局附帶決議를附하야政友의主張을判白히하기로될모양이다

# 國同은徹底論議

【東京六日發聯合】 豫算에對한國民同盟의態度는七、八日의幹部會를開催하고決定될터이나目下黨內에는豫算返上論조차이러나잇스나大勢는承認에기우러지고잇슴으로純野黨으로서徹底的論議를한後承認하기로될모양이다

# 秘密會議開催

## 衆議院第四分科會

【東京六日發電通】 衆議院豫算委員會第四分科(陸海軍)는四日의引續하야六日午前十時三十二分開會勝田主査는直히秘密會에入할旨를宣하엿다

# 道內十七郡 社會主事任命

昨秋京畿道評議會에서決定된地方社會主事設置에關하야서는요지음道內十七郡의地方社會主事를任命하고四日發令되엿다그런데이들은各地에서는京畿道六千七百五十의農村振興會의基礎機關의을全然完備될셈이다

# 原田園公秘書 首相을訪問

【東京五日發電通】 西園寺公의秘書原田熊雄氏는五日午前八時齋藤首相을私邸에訪問하고議會의經過報告를受하고同四十分辭去하얏다

# 政府豫算案 衆議院通過

【東京六日發聯合】 昭和八年度豫算案은八日에는分科會의質問을終了

# 宇佐美顧問 東京出發

【東京六日發聯合】 滿洲國國務院最高顧問인宇佐美勝夫氏는六日午前九時東京驛發官民多數의餞送裡에赴任하얏다宇佐美氏는途中伊勢神宮及畝傍山陵桃山御陵을參拜한後朝鮮經由新京에着任할터이다

# 出版自由制限 히大統領

【伯林四日發電通】 힌덴부륵大統領은四日出版의自由를制限하는法令에署名을하얏다右는근本點에잇서서이前과一한데前介의緊急令한것과거의同一한데前介라이헐內閣當時撤廢되어잇든것이復活된것이다

# 人事

▲宇垣總督＝지난二十六日以來海雲臺溫泉호텔에서療養中이든바今六日午前九時二十分釜山發列車로出發午後七時京城着할豫定이다

▲金東叢氏(飛行士)人事次東京着

▲關龍相氏(前本社記者)今六日府內苑洞一三四의五에서結婚式擧行

# 八面

◇

『寮分前移作』이라니 別일이다잇것지만、새로發動되는調停令의效果는엇덜런지

◇

『產業統制』라는이름아래에 遊者統制가생기고、이에對한非難이크다는데對하야—

◇

『小資本으로는 안될일임으로 不得已 大資本家에게맛긴다』는것이遞信殖產局長의辯

◇

大資本家에게맛기지말고、生產組合을만들어國家가保護함이如何

◇

立春이지나자、벌서부터 會晉과作人의葛藤이 쏴트기시작한다

◇

母、子、婦三人一族이 飢寒으로俱死、이엇지鮮原에만잇슬慘劇이랴!

001971

# 四十萬府民의目的貫徹!

# 京城電車部外三線 存置키로最後確定

## 將來交通量增加되는대로 複線으로增設方針

경성교외도로, 청량리(淸凉里)왕십리(往十里)마포(麻浦)의삼선로를 개수하게되는긔회에경성 전긔회사에서 전긔삼개소의전차를철폐하고「뻐쓰」를 운전하겟다고하야교외주민들이열심히반 대하여오든문제에대하야 그간경긔도당국에서는 경성의발전과주민에게 종래보다불편치 안흘 한도안에서선처(善處)하겟다는견제하에 철도국과 경성전긔회사와협의하여오든중 사일 오후 까지 최후의결정을보아 륙일정오에도청에서 전긔삼선을철폐치안코종래대로두기로 결정되엿 다는발표가잇섯다 그러고 교외전차는도로개수에딸하전차선로는교통량(交通量)이증가됨에딸 아복선(複線)으로 고치기로하엿다 이에이르러작년가을이래의 문제는완전히주민에게 유리하 게해결될터이다

### 京畿道當局의發表

郊外三線의 道路改修工事를 機로한 郊外交通機關의 改善에關하야 道廳에서는 鐵道局及京電과 熟議한結果 此際는 從來대로 電車軌道를存置하고 將來交通量의 增加를豫想하고 容易히 複線으로하도록 移設하기로決定하엿다

## 남은問題는무엇

### 複線敷設과 賃金區域撤廢

임금은오전으로통일하라

### 要望成就는언제?

작년가을에 경성 전긔회사에서 교외선전차를 철폐하겟다는 게획을 발한것은 대경성의발전과 주민의 리해관계를넘어나 무시한 평지풍파에 불과한것이엇다 경성전긔회사로서는경성은점차 교외로 발전하고잇스나 전차수 입으로는 수년간에 매년륙만원 식 손해를보고잇슴으로 회사의 존립상 부득이 철폐치안으면안 되게되엿다는것이표면리유이엇 다 그러나 그리면에는작년말이 래 경긔도당국에 교외삼선도로 를 개수하고잇슴으로 도로가개 수되면 장래는당연히 복선으로 고치게될것과 또종래교외선 주 민들이 열심히임금구역을 철폐 하고 한구역오전으로 통일하자 는 운동이잇섯슴으로 이두 가지조건을 예방키위하야 경 성전긔회사로서는 교외선전차 를 차라리철폐하고그대신「뻐 쓰」를운전하야 체면만유지하 겟다는 흔담이 안이엇든가 하 는것은 누구나추측할수 잇는것 이엇다 그러나이러한 경성전긔 회사의 계획은전혀 대세에역행 된것이엇슴은 물론이다 현재의 경성은 년년인구가 증가하야교 외시로 팽창하고잇는것도 현저 한사실로 대경성을 위하여서도 하로밧비 교외의교통긔관의 확 충에 힘써야할것은 실로급무이 다 이에경긔도당국에서 교외선 도로를 개수하게된것도 이런의 미에서 교외발전을 주요한안목 으로하엿든것이다 딸아서 현재 의교외선을 그대로두어야 할것 은물론장래는 복선으로하고 임 금구역도 당연히 철폐하여야할 것이다 그럼으로 남은문제는하 로밧비 복선으로할것과 임금구 역을철폐하여야할것인데이것이 언제나 부민의요망대로 달성될 것인가가남은문제일것이다

## 뻐쓰賣買에 重大한影響

【府와京電間利害相衝】

### 今後에括目할宿題

문제만흔교외전차선철폐문제 가당국의 권케로인하야 단연철 폐금시가되고 그대로 존속되게 된이상 이문제와 단연히관련되 여잇든 부영「뻐쓰」매각 인수문 제는 과연엇지될것이냐? 부영 「뻐쓰」는부자신이경영상손실로 인하야 더존속할수업고 더구나 교통통제(交通統制)문제때문에 한곳에교통긔관을 집중 식이어 통제함이나으리라는 견해를경 성부당국으로서는 이미 매각할 방침을세우고 나아가는 반면에 경전으로서는 자긔회사의 리해 관계로인하야 부영「뻐쓰」를 인 수하는대신으로 각교외 전차선 을폐지하고「뻐쓰」를 연장 대운 (代運)한다는것으로지금까지진 행하여오든바 이가티 교외전차 선을 그대로존속하게 된다면문 제는이에밧구어 경전 자신이루 루히성명한바와가티결손을보고 잇는교외선을 그대로두고또 결 손을보고잇는부영「뻐쓰」를사서 매입경영할것이냐하는문제에부 영「뻐쓰」매각문제의큰관련을갓 게될것이다 그러나이문제에대하 야서는경영자신이엇더한태도로 나아갈는지알수업슴으로 괄목(括目) 할문제어니와 탐문한바에 의하 면경전(京電)은「부영뻐쓰」매입 하면 교외선연장과함께창덕(城 大)압련지동(蓮池洞)길과 창덕 궁(昌德宮)압길 로량진(鷺梁津) 현저동(峴底洞)등전차선로가업 는곳에「뻐쓰」를운전전차와련락 하야승환(乘換)을식히겟다는것 도큰리유와 구실이잇다 그러나 경성부에서는 대개지금까지 매 각가격을 약삼십만원을 예정하 고 경전에서는 이십이삼원으로 예정하야 가격협정에 협의를진 행하던차에 교외선차선이 그대 로 존속되게된이상 과연부내 「뻐쓰」운전과소부분의승환을위 하야「뻐쓰」를 매입할것인지 자 못의문되며 또는 매입한다더래 도리해관계상 그가격을 보는것 이지금까지도 갑자게 경성부 와는현수한 차이가 잇슬것이니 과연 원만이신행될것인지 금후 크게주목된다

### 京電의聲明과 京畿道의解釋

교외선전차세선을종래대로두기 로결정되엿나는경긔도당국의발 표와 경성전긔회사의 성명서와 는 별항과갓거니와 그내용에잇 서서 상위점이잇나 도당국의발 표에의하면 장래 교통량의 증가에딸하용 이이 복선으로 고치도록이설 (移設)키로결정되엿나 회사 의발표 하엿스나 경성전긔회사 로서는 복선으로할것은 조금도 생각 하고잇지안타 하엿다 이에대하야 경긔도경 찰부장은 경긔도의발표는 철도 국과 경전과의 협의결과대로발 표한것으로 그이외것은 경성전 긔에 물어달라고대답하야 도청 의 발표에틀림업슴을 말하엿다 이에 경성전긔회사로서는 현재 로는 복선의 계획이업다는것을 말하고잇다

## 깃븐일! 感謝할일!

### 各線住民代表의感想

**麻浦線住民代表** ◇……長谷川氏 談

「대단히 깁뿐일이외다 곳주민 일동에게 이깃분소식을 전달하 여야되겟습니다 여러가지로여러 분에수고를 끼처죄송합니다」

**淸凉里住民代表** 本原好太郎氏 談

「방금그와가튼 깃분소식을전 화로듯고 깃버하고잇는 중입니 다 금전직하로 락착이 되여서

**往十里住民代表** ◇……鈴木氏 談

「압흐로 의일도아직 생각지못 하고 잇습니다만은 곳이깃분 소식을 주민에게 통고하는동시 에도지사기타 각관계 당국으로 감사를드리러가겟습니다」

「지금그와가튼 소식을듯고퍽 깁버하고잇는중이올시다하여간 이것으로 주민이성의것 운동한 보람도 잇게된것이며 부민의주 민의 다대한리익과 편의도유지 하게된것이외다 곳이소식을주민 일동에게통지하겟습니다」

## 道路工事太半進捗 郊外發展을助長

### 電車線도容易히옴기도록 淸凉里線舖道만問題

【竹內警察部長談】 교외 선전차철폐문제에 대하야 지사 (知事)대리로 별항과 가튼결정 내용을 발표한죽내(竹內) 경찰 부장은 아래와가티 말하얏다 경긔도로서는 주민에게 종래 보다는 불편을 주지안는한도 안에서 교통긔관을 개선케하 겟다는방침을세우고철도국과 경성전긔회사와 협의 하여오 든바 결국그대로 조치하기로 되엿다 그러고 교외선삼선의 도로는 방금왕십리와 마포선 은 공사가대부분 진행되엿고 청량리선도 사월중에는 그공 하야 금년내로는 모다준공할 예정이다 딸하서 전차선로도 옴기게되여 장래교외가 더발 전하야 교통량이 증가되면용 이히복선으로 고치도록 하엿 스니 주민들에게도 만족할것 이다 그러고경성 부영뻐쓰 의매각문제는 경성부와 경성 전긔회사와의 문제로 그것은 따로이야기가될것으로밋는다 또 청량리선도로의「페이브멘 트」는아즉예산에도 오르지안 헛고 생각도안햇다

## 賃金區域의撤廢는 行政區域擴張後?

장자교외선 전차를 복선으로하 여야할것과 임금구역을 철폐하 여야할것은 금후 경성의발전과 주민의 리익을위하여 극히긴급 한 문제인데 이에대하여금번도 당국과 철도국 경성전긔회사간 의협의내용에도 다소 말이잇는 모양이다 복선문제는 이미별항 과가튼 결정내용에도 씌워잇는 바와가치 교통량의 증가에딸하 복선으로할것이컨케로되여잇스 나 임금구역철폐문제는 아직막 연한모양이나 이것은 방금경성 부에서 립안중에잇는 경성부행 정구역확장(行政區域擴張)이된 후의론의(論議)될모양이다

## 뻐쓰는別問題

### 今日에府議懇談會開催 郊外線存置와뻐쓰問題

【府內務課長談】 세곳의 교외전차선을 그대로 존속식히 겟다는것에대하야경성부삼내부 과장(森內務課長)은다음과가치 말한다 「삼십만교외시민이오랫동안반 대하던 전차선페지문제가 금 번전긔회사에서 그대로 존속 식히겟다결정됨은교외부민을 위하야 참으로 경하할일입니 다 이이상그문제에 대한소감 은 부에서 즉컨관계업는사업 인만큼 더말할수업습니다 이 문제와 관련되어잇는듯이 생 각되는부영「뻐쓰」매각문제는 지금까지교외선철폐문제와부 영「뻐쓰」매각문제를 늘관련 되게 생각하는사람도 잇것스 나이문제는 이문제대로 따로 떠러진 문제라고 할것입니 다 그래서부(府)에서는 륙 일오후두시부터 부회의원 간 담회(懇談會)를 개최하고 이 문제에대한 구체적안을 개시 하야간담협의진행코저합니다 이에서 과자는지금까지경전에 서 부영「뻐쓰」를 매입하야그대 신교외전차선을 폐지하고 그것 을대운(代運)하겟다는 계획으 로 진행하고잇다가 오날교외선 을 철폐하지안으면 부영「뻐쓰」 매각에 큰지장이 생기지아니하 겟느냐고질문하니 삼(森)씨는 그것은 부로써도 금일매각여 부를 간단협의하야 결정하겟 는이상 더말할수업스며 경전 자신이 상당히 고려하야할것 이라생각합니다」운운

## 複線은생각도안하는 京電當局의聲明

교외선 차를종래대로 존치하기로 결정된데대하야경 성전긔회사에서는 다음과가튼 성명서를발표하엿다

郊外線은 單線대로 移設할것은 重役會에서임이決定하 고 此方針으로進行케되엿스나 將來此等複線으로 할과 如한事는現在에는조금도생각치안코잇나

二月六日 京城電氣株式會社 締役 見目德太

◇─사진은서광을마지한실업전수학교

## 京城實業專修校를 李氏가引繼經營

【經營困難中一條曙光】

### 將來엔甲種商校로

부내관동(館洞)에잇는경성실업 전수학교(京城實業專修學校)는 소화삼년에 설립되면서부터 고 교장지조(高橋章之助)씨가경영 하야오든중 소화오년에 고교씨 가별세하고 이래그의 미망인이 명의상설립자로 되어잇서 수업 료(授業料)의수입만가지고교무 주임리재원(李在元)씨외교직원 들의 순전한희생으로 유지해오 든터이엇스나 다행히 선생제씨 의노력으로 타교의 손색이업슬 뿐아니라 이제졸업생이 일백칠 십명의 다수에달하고 금년도졸 업생이 오십여명에달하며 현재 학생수도 이백명에 달하는바금 번에 충남서산군태안(瑞山郡泰 安)의백만장자리병진(李秉鎭) 씨가 고교미망인으로부터 인수 경영하게되어 다년 경영곤난에 싸혓든 동교에는큰서광이 비추 엇다한다 씨는 충남유수한 부자 로 경응대학경제학부(慶應大學 經濟學部)를맛치고귀국하야광 산사업과과원(果園)과식림사업(植 林事業)을 경영하야오든터이엇 는데 전긔학교를인계하기는 현 하조선에 실업교육이 긴급한것 을통감한 까닭이라하며 장래로 는동교를 순연한갑종의 사립갑 종상업학교로만들목적이라한다

## 光州學生事件 張錫天控訴審

광주학생사건(光州學生事件) 의주범(主犯)이든 장석천(張錫 天)은 공산주의선전에활동한협 의로 경성지방법원에서 치안유 지법위반으로삼년징역을밧고경 성복심법원에공소하여오든중륙 일 오후부터 동법원말광(末廣) 재판장에에서 제이심 공판이개 정되리라한다

## 關北連絡 新航空路

### 遞信局서試驗飛行

이미간도룡정촌(間島龍井村)외 지의항공로(航空路)는개설되어 만주국 항운회사의손에 의하야 북만의항공려행은날마다계속되 는터인데 이북만항공로를 다시 북선(北鮮)과련락하기위하야체 신국에서는 드듸어 삼사월경에 경성으로부터 북선에향하야 항 공로개설의 실시시험비행을 하 기로하얏는데 동방면의 려객관 계도고려하야 소형비행(小型飛 行機)「폭스모스」긔를 사용하고일 주간에이、삼도의왕복을 실시할 예정이라하며 경성으로부터 함 흥(咸興)을경유하야룡정촌에날 르는 신항공로는 소화구년도부 터실시할계획으로착착준비중이 라한다

## 武裝共黨七十名襲擊 三名射殺、全洞衝火

### 領警、守備隊追擊中

【間島支局特電】 오일열시경에 무장공산당원(武裝共産黨員) 칠십명이 의란구 춘흥향(依蘭溝春興鄕)을 습격하 야당지에잇는 세무국장(稅務局長)외 삼명을살해하고 인가사십여호에 방화(放火)하야 전소케하얏스며 기외 다수를 략탈한후 륙일아츰네시경에 남양촌(南陽村)방면으로 퇴거하엿는데 룡정령사관경찰(警察)과 수비대(守備隊)는 목하추 격중이다

### 局子街에侵入·少年共黨六名被檢

【間島支局特電】 오일오후다섯시 국자가(局子街) 관내 룡호촌(龍湖村)에 무장한 공산당소년부원(武裝共産黨少 年部員) 이십여명이침입한것을 경관십여명과 헌병(憲兵)칠명이합력하야 김룡호(金龍浩)외오명을 검거하엿다한다

## 德川○○團 踪跡이杳然

### 이주야지나도록종적업서 隣近住民도極不安

지난삼일밤 한시경 평남덕천 군덕안면 귀상리(平南德川郡德 安面貴上里) 왕택준(王澤俊)집 에○○단(○○團)이출현햇다함 은긔보한바와 갓거니와 이제상 세한것을 탐문한바에 의하면당 야주인은 업섯고 부녀들이어린 아해만을 다리고잇섯는데 주인 을찻고 청년이인이나타나 벽에 다한방의 총을발사한후 나는○ ○운동을 하는사람인데 자금이 부족하야왓스니 당신집에 일천 삼백여원이 잇슬터 이니그것을 내노라고 위협함으 로일백십원(百拾圓)을내노으며 이것뿐이라고 한즉그것을 가지 고종적을 감추엇다한다 이급보를접한 덕천경찰서(德川 警察署)에서는각면주재소(各 面駐在所)와린군각경찰서(隣 郡各警察署)에비상수배를하야 철통가튼 경계망을 치고현장일 대와근처를 엄탐중이나 이주야 가넘도록 범인의 종적은묘연할 으로수사에는 갈팡질팡중이며 덕천일반 금융계와 린군농민일 반은자못 불안에 싸혀잇는데더 구나발사한 탄환이 보통제가아 인것이판명되엿다한다

## 京畿一帶에 天然痘蔓延

### 경긔각군에환자칠십명 府內에만二十一名

최근경성부내외에 창궐이 류행 하고잇는 천연두(天然痘)는곳 칠줄을 몰으고 작고전염하고잇 다 오일에는부내 삼판통(三坂 通) 사백번지박씨(朴氏)(四一)가 감염 순화원에수용되고 이곳저 곳에 발생하야 륙일현재로부내 에서만 이십일명의 환자가생기 엇다 이외에도 경성을중심으로 일월칠일 고양군청량리(高陽郡 淸凉里) 일백구번지최씨(崔氏) (三二)가 처음천연두에 감염됨을 비롯하야그후개성부(開城府)가 가장 자심하고 파주(坡州)수원 (水原)장단(長湍)강화(江華)룡 인(龍仁)각군에퍼저서륙일현재 로칠십여명에 환자가 발생하엿 다 이와가티창궐하는천연두(天 然痘)의감염계통은아직 확실치 안으나 대개는 환자의이동또는 접촉된사람의 이동으로 이와가 치각군에 류행하는것인바 천연 두가심한 촉접전염병성(觸接傳 染病性)인것만큼환자의격리종 두(種痘)의 시행등으로 일반가 정에서특히주의할일이라한다

## 中央高普에 反戰檄文撤布

### 오늘아츰에다수히산포 鍾路署俄然緊張

륙일아츰 시내계동(桂洞) 에잇 는중앙고등보통학교(中央高普) 에는 현시국에대하야 과격한반 구를사용한반전격문(反戰檄文) 이다수 배부되엇다 는데 이급보 를밧은 소관종로경찰서(鍾路 署)에서 급거출동하야각방으로 조사하엿스나 격문의 출처와계 통은 아직알수업다하며 경찰은 의연활동중이라한다


男女淋疾 赤白帶下 最短期 根治劑

# 效力一等

# 當選淋藥

## 世界的問題이던 淋疾根治藥이

### 秘方懸賞募集結果發見

## 絕對特效 最後責任 保證販賣

## 淋疾에는 이藥이 第一되는理由

淋疾最短期絕對根治되는秘方을 懸賞募集한結果 前總督府病院 大學病院等藥局에서 가장第一이라고 常用하는處方等을 爲始하야 學士博士等의洋藥으로된 處方 漢藥으로된處方 醫生 民間世傳秘方等 勿驚七百餘種秘方이 募集되엿슴으로 이것을實驗中 殺菌力振張大하고 副作用全無하고 맵고 짠 飮食을 먹는朝鮮人腸胃에 最適合하게된 果然特效藥이 發見되엿슴으로「効力一等最短期根治劑라고」當選賞을주고 獨專販賣를 開始한것이 本當選淋藥이니 世上에 以上藥이 업슬것을實驗에 依하야 自信하고 保證販賣 합니다 한가지病에 漢藥 洋藥 民間藥等 몃百種學博士秘方、이中特選藥이니 上之上 最上第一되는 藥일것은世上에서 共認되어잇습니다

◉當選淋藥本舖에는世上淋藥處方全部 모히엿소

淋疾根治는勿論消化不良까지全治되엿다는感謝狀

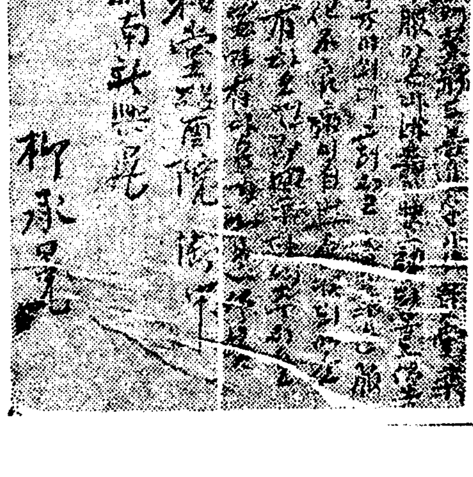

## 絕對的信用을엇기爲하야

●萬一無効하면 藥價를 물너 드리던지

●完全根治까지 藥을無料로 드리던지

兩端間 당신의要求대로 責任지고 絕對保證書를 一一히藥봉 안에 너어사오니 이藥만은 絕對로安心하시고 注文하시요

## 當選淋藥은무엇으로만든藥인가

●當選淋藥의內容이果然左記一、二、三、과가트면참으로 世界的으로자랑할만 한無上의有名藥이라고누구나 認定하여 줄것이다

●當選淋藥의原料는左記一、二、三、과絕對同一品입니다 萬一當選淋藥中에서一 個라도左記一二三原料가完全히 들지안니한것을發見하시면 相當한賞金을 進呈 하겟슴니다

一、懸賞應募七百種中特選된皇漢秘方과 新方超特効藥五種이 各各相當한分量이드 러잇고그우에또

二、日本政府藥局方藥品中第一 効力確實하다고最高學府에서 認定된 最高貴藥 을相當한分量이 添加하엿고、그우에또

三、獨逸政府藥局方藥品中第一効力確實한最高貴最高價藥을 相當한分量添加調製 하엿소 이藥의特長은アルカリ尿中에서나酸性尿中에서나 中和되지아니하고 最强烈한 殺菌作用을한다고하는것은 世界第一、大會社 世界第一信用잇는 會社「バイエル」會社가確實證明한것임니다

▲懸賞募集한第一조흔皇漢秘方에다가 日本에第一가는藥과 獨逸에第一가는藥 을添加하야製造되엿스니世上淋藥中上之上最上第一될것은不問可知임니다

當選淋藥의內容이 이러하니가 世界어니나라 어니會社藥과 比較 實驗하던지 百戰百中必勝의自信이有함으로 우리는 恒常廣告할때마다朝鮮에 서盛賣되는 有名賣藥中 何國製를勿論하고 當選淋藥보다 卓效한藥은絕對的 업다고 堂堂한廣告를한것이며 以上內容事實을보면 누구던지當選淋藥以上의 藥이天下에다시업슬것을 오십업시 알것임니다

●그럼으로 智識階級은 淋疾이걸니면 當選淋藥外의 他藥은絕對로쓰시 안니함니다

藥을注文할때에 當選淋藥에對한 多少라도 오심이나면 무엇이나 世上 일을 다잘알만한 친구에게 널니問議하여 보시고 注文하시요

慢性全治用一週分 四圓
急性全治用一週分 二圓半
慢性重症全治用 十五日分八圓
急性重症全治用 十五日分五圓
送料先金이면無料 代引이면卅錢
試用無料 十五錢郵票보내시는人의게發送

京城水下町四、一○
平和堂藥品部
電光六三二二 振替九四三二

# 獨逸復活策의 一은 强制勞働勤務!

## 當面의最大急務는무엇보다 共産主義的崩壞를阻止할것

## 힛트러內閣四年計劃

【伯林聯合】『와이말憲法以來十餘年左翼의 掌中에잇든共和獨逸을卐字旗下로奪回한 聯邦新宰相『아돌프·힛트러』氏가國政權을獲得한後어떠한政策을强行코자하는가는內外의注視하는바가되고잇슴은 宜當한일이다 新內閣은 信任을國民의總意에뭇고자國會解散을 斷行한一日夜『힛트러』氏는 獨逸全土에對하야 獨逸再建四個年計劃을發表한放送演說을하얏는데 그內容의要旨는如左하다

府의四個年計劃의根幹의하나는 强制勞働勤務와 地方人口의再加政策이다 對外政策에關한政府의使命은 獨逸國民의經濟的權利를擁護하고 그自由를回復함에잇다 다시萬若世界가 軍備縮少에依하야 獨逸의軍備擴張을 永久히不必要한것으로한다면 獨逸은極히이것을고맙게생각할터이다 그러나當面의最大急務는 獨逸의共産主義的崩壞를 阻止하는것이다

(寫眞은全國民에게 獅子吼하는힛트러獨逸新宰相)

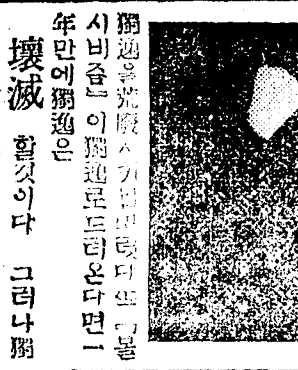

獨逸을混沌으로부터救하기爲한 四個年計劃은 現內閣이遂行코자하는政綱의最大眼目이다 余는압四個年동안에獨逸農民을 그窮狀으로부터救出하고 또失業을決定的으로克服하지아니하면안된다 共和國建設以來 十四年間獨逸에橫行하고잇든『맑시즘』은드듸어 獨逸을荒廢시키엇다 萬若『볼시비즘』이獨逸로드러온다면一年만에獨逸은

壞滅 할것이다 그러나獨逸은斷然코沒落할것이아니다 아니또決코沒落하지아니할것이다 『힌덴불그』大統領은 我等에게對하야 國民과獨逸復活의可能性을줄것을命하얏슴으로 我等은全獨逸民에게對하야 和衷共同의交誼에 署名하기를要望하는者이다 獨逸復活을目的으로하는 我政府는實로

過去 十四年間동안의過誤를 四年以內에矯正하고자決意하얏나니 然後에我等에게四個年을빌여라 我等에게對한判決을期待하여라 國內經濟에關한政

# 世界協同組合運動의概況 【二】

劉載奇

英치렐組合이 漸漸發達함에딸아各地方으로 만히蜂起하엿다 數年을지낸후에 宗敎信者와左傾徒와에 猛烈한論爭이니러낫다 前에는이런論爭을禁하엿스나 以後로서는

**如何意見** 이잇드라도 마음대로出露할수잇음과 組合員은 政治上宗敎上 問題에잇서서도 中立을守키로決定되엿다 다음問題는剩餘金에對한配當問題이엿다 協同組合은剩餘金配當은資本에依하지안코 組合員의購買高에 依하기로原則을세웟다 이것은開拓者二十八名(前記도ㅡ드렌里町의 二十八名參謝)中에하나인 찰쓰·호와ㅡ쓰君이案出한것이라고한다 一八四七年에 랑카시아와욕구시아工業地方과 구라스코ㅡ附近에는 三年前英치렐開拓者組合이成就함을模倣하야 만히組織되엇다 四年을지낸후즉一八五一年은 組合數가百三十에達하엿다 此時로부터消費組合運動은 勞働組合運動과아울러步調를가티하야 非常한發展이잇서서

**交通機關** 의改善과함께廣大한大陸市場을 開拓한것은英國의經濟發展上重要한原因이되엿다 此로말미암아商品生産을擴하야 勞働力의需要는增加하고 勞働者의리相爭은減少되엿다 여긔에서 協同組合은 勞働者인組合員을 大多數로가진外닭에 購買力의增加함을따라組合發展은 長足으로서進就하엿다 그리고貧民과勞働者의게有利하게된條件은 一八四○年에穀物法의廢止와 食料品의價格이引下함과 又는一八四七年에十時間制의勞働法이 制定된外닭등이엿다 그리고一八五二年에는 協同組合法이制定되고組合에對한保護條件이 有利하게되엿다 이모든形便에依한協同組合運動은 驅逐에助勢되여더욱一層進展을 보이엿든것이다 勞働者의

**生活狀態** 도非常히改善되엿다 그러나우리가記憶할 初期에 苦悶이잇섯다는것을이저서는안된다 小賣商과卸賣商의反對는防衛協會(註二)로서大端인妨害를주엇고 組合員의게 敎養의不足과 經營法에對한經驗과知識이不足함과 法律上保護의缺乏과 從員의不正行爲等으로 波亂만흔風曲이야오히려組織하다하지못하겟다 協同은忍耐力을發揮한다 忍耐力은協同을 要求가지고 支持한다 忍耐에는凱旋이잇는法이다 偉大한勝利다! 一八六二年에는組合數가四百五十 組合員數는九萬餘에達하야 持分及借入資本이四十五萬보드 年賣上高가二百五十萬보드 剩餘金은六萬六千보드이엿다 如左한協同의活動은 團結와勢力이업서질사록

**大同協力** 을要하엿다

### 2 聯合機關의發達과現勢

적은시내는 江에合流함을要하드 江水와江水는 大洋을要하는것처럼組合의發達에딸아서大聯結을要求되엿든것이다 江과江이合한大洋의水合力은 單純의缺陷을돕우고 大怒大狀하는날이면 大陸도떨고잇슴을안다 協同과愛의에두미지는 이러한偉大한勢力을가지고잇나 英國의協同組合은只今에이르러서 如此한勢力을要求하엿나 英치렐의開拓者組合을生産하야 만은同類組合이의거 此를提議하야一八五○年初頭에 各組合代表者를召集하고 同年末에이르러英치렐는聯合製粉所를設立하게됨이 聯合運動의嚆矢가되엿다그후中部地方아람 노산핌난드地方 구다스코ㅡ附近에聯合會議가開催되여 各問題를議論하엿고

**其結果로** 劉粉所 製造所等이만히新設되엿다 또한 宣傳과敎育의目的으로 랑카시아와요크시아協議會가 設立되엿다 이協議會는 宣傳敎化義者들의活動이엿다 그리고小民의熱誠잇는宣傳의結果로 聯合機關의必要를더만이늣기게되엿다 一八六二年크리쓰마쓰날을 당에열인協議會에서 卸賣聯合會를決議하엿고 翌年一八六三年에北部잉글랜드卸賣聯合會가 設立되엿나 이聯合會는最初에 大量의物을購入하여細何組合에게分配하엿으나 加入된組合들이 資本이만어짐에딸어서 分配事業에만滿足지안어 必然的으로生産方面으로進出하기되엿다 一八七三年에잉글랜드

**卸賣聯合** 會가구랍ㅎ솔ㅡ의쎄스게트工場을購入함으로 丙聯合會에서도各地에工場을買入或은新設하야 麥粉 人造뻐ㅡ트·놣ㅡ 菓子 靴 煙草 石鹼 衣服 家具等을産出하고甚至於印刷物까지取扱하엿다 여긔에서問題가니러나기된것은卸賣組合에서自己生産에從事하는勞働者의搾取에對한問題가이러낫다 여긔에서 基督敎社會主義者들은 로갈나여서 自治工場을獨立하고 生産組合을組織하엿다 여러예影響을박은 英치렐開拓者組合도 一八四五年과五五年에新織工場을設立하여生産組合的實現을하엿다 協同組合은漸次로生産部를設立하야 生産하기에主力하기되엿다 一九二七年에 잉글랜드와스코트랜드內卸組合聯合會의生産은

**約四千萬** 보드이엿다 組合員數 協同組合의發達을보면

一八八一年 五十四萬七千人
一八九一年 百○四萬四千人
一九○一年 百七十九萬三千人
一九一一年 [illegible]

如此히特殊하게發達한것은 歐洲大戰爭以後에 物價騰貴가取要한原因이라하겟다 그러나戰後恐慌이업슬수업섯다 戰後은 [illegible] 理由하야 不景氣의襲來는失業者를無數히續出식혓고 勞賃이低落되사 組合의賣上高는減少되여 協同組合의特殊하든 發展도不振에잇섯다 그러나協同組合은 우슨한協同이라는精神을가지고잇슴으로 如此한條件을無視하고 그대로向進하엿다

**只今大戰** 以前一九一三年부터 一九二七年까지의發達을보면如左

가、小賣組合發展

| 年種別 | 組合數 | 組合員數 | 借入資本 | 賣上高 | 純剩餘金 | 使用人數 | 俸給及勞賃 |
|---|---|---|---|---|---|---|---|
| 一九一三年 | [illegible] | 二,八七八,八四六 | [illegible] | [illegible] | [illegible] | [illegible] | [illegible] |
| 一九二○年 | [illegible] | [illegible] | [illegible] | [illegible] | [illegible] | [illegible] | [illegible] |
| 一九二七年 | [illegible] | [illegible] | [illegible] | [illegible] | [illegible] | [illegible] | [illegible] |

나、소크틀랜드卸賣組合發展

| 年種別 | 加入組合數 | 借入資本 | 賣上高 | 純利益 | 使用人數 | 俸給及勞賃 |
|---|---|---|---|---|---|---|
| 一九一三年 | [illegible] | [illegible] | [illegible] | [illegible] | [illegible] | [illegible] |
| 一九二○年 | [illegible] | [illegible] | [illegible] | [illegible] | [illegible] | [illegible] |
| 一九二七年 | [illegible] | [illegible] | [illegible] | [illegible] | [illegible] | [illegible] |

다、잉글랜드卸賣組合發展

| 年種別 | 加入組合 | 借入資本 | 賣上高 | 純利益 | 使用人數 | 俸給及勞賃 |
|---|---|---|---|---|---|---|
| 一九一三年 | [illegible] | [illegible] | [illegible] | [illegible] | [illegible] | [illegible] |
| 一九二○年 | [illegible] | [illegible] | [illegible] | [illegible] | [illegible] | [illegible] |
| 一九二七年 | [illegible] | [illegible] | [illegible] | [illegible] | [illegible] | [illegible] |

# 朝鮮의土地制度와 農民生活의歷史的考察 (22)

韓長庚

### 一、契 (一)

契는前日朝鮮에잇서서 農民의唯一한組織體이엿다 農民들은兩班階級의誅求와 通年의饑饉으로因하야 極度로生活의

**脅威** 를맛고잇스되 國家에經濟的으로 外 아무施設이업고政治는더욱腐敗하여감으로 그自衛策을세우지안할수업섯다 이에農民의團結과 相互扶助를目的한契를組織하게되엿다 契는農民에게直接으로는 錢穀融通産業開發等當面利益을주고 間接으로는社會生活에가장 必要한團體訓練을주엇다 契의起源은新羅에 娛樂과親睦을目的한 嘉俳契가잇섯고 高麗末에里洞民共同으로 布木을爲立하야軍布를徵毁에應하는軍布契가잇섯다 그러나 契가참으로發達되기는李朝末葉의正祖以後의일이엇고 契가相互扶助와 貯落殖産等金融機關의意義를가지게된것도 또한이때이엇다 憲宗

**哲宗** 의際에는 契가中心이되야 腐敗한政治에 反抗하는일이만흠으로政府에서는契의組織에 반듯시官家의允許를벗더야된다는法令을내엇스나 그後國政이紊亂하야 그法令은有耶無耶中에 업서지고 人民이自由로組織하게되엇다 契에는여러가지 種類가잇는데 그主要한者는다음과갓다

一、公共事業을目的하는者
洞契=村落의美風助長 蠹葉
松契=洞有山林의保護及植林
土木 衛生等施設
等
書堂契=子弟敎育
戶布契=戶稅貢納
橋梁契=通路修築橋梁架設等

二、相互扶助를目的한者
婚姻契=子女婚姻相助
五信契=父母祭相助
設醵契=凶時食糧에穀物共同購入

三、産業開發을目的하는者
農契=共同耕作 共同除草等
蒙利契=洑 堤堰의共同修築管理

四、金融을目的하는者
殖利契=金錢貸付殖利
共益契=貯蓄

五、娛樂을目的하는者
甲契=同年生人의親睦
同義契=志氣相合한者의親睦

이여러가지의契의中에 가장意義를가진것은 洑 堤堰의管理를目的하고蒙利契와 錢穀融通을目的하는殖利契 共益契이엇다 그것은當時의

**兩班** 階級이人民의洑와堤堰을占奪하야水稅를徵收하는일이만흠으로蒙利契는洑堤堰을 修築管理하는外에 兩班橫暴에對하야 共同一致로 抗爭하는 任務를나하엿스며 殖利契共益契는 農家의春夏窮節에 種子 農糧等을 低廉한利子로貸付하야 細民金融機關의任務를나하엿나 이저蒙利契와 兩班과의鬪爭의 一例를들어보면 洪州合德池(지금은唐津郡에屬하엿는데 合德堰이라도稱함)는 畓六百餘町步를 灌漑하는大池로서 仁祖때에宮家에 專占되엿다가蒙利民의 訴願에 依하야 孝宗三年에 王命으로써 蒙利民에게還付하고 蒙利民은蒙利契를組織하야共同管理하엿다 後高宗癸巳年(西曆一八九三年)의蒙利契長은 李廷珪이엇다 李廷珪는일즉이

**郡守** 水使等職을歷任한 兩班으로서 二三年前에 合德面倉里에來任하야 兩班의勢力을맛고 人民에게私刑을 臨加하야 財物을强奪하며 農民을 强制로使役하야合德池의 蓮藕을採取하야 私腹을 채우고잇슴으로 人民의怨恨이깁헛다 그러나 貪慾無厭한李廷珪는 合德池 蒙利契의 契長된것을 奇貨로하야 그못을占奪할野心으로 못의 邊幅 水淺한곳을埋土하야 논을만들고 深處에만貯水하되 灌漑區域의논으로부터 水稅를徵收하려하엿다 農民들은『만일李廷珪의計劃대로實現되면 貯水面積이적어저서 用水가不足될뿐만아니라 從來에蒙利民의公有池로서 無料灌漑하던것을

**水稅** 를내게되야 空然한負擔이생긴다』하야 蒙利區內의六部落農民은 極度로憤慨하야 騷然中 그對策을講究하게되엿다

癸巳年十二月에 羅聖魯 李永鐸等이中心이되야 合德池의西隅山麓에 秘密히農民會議를 열고 協議한結果 李廷珪의橫暴와 農民의苦痛을 呼訴하기爲하야 洪州牧使에게 等狀을가기로決定하고 李廷珪의罪狀을列記한『血怨錄』을作成하여가지고 關係部落民八百餘名이洪州로가는데 李廷珪의居住地인倉里의農民은 李廷珪의勢力을두려워하야 參加치안하엿스며 洪州牧使는 그訴狀을보고 아무裁斷이업시 다만『위선歸鄕하여잇스라』

**己命** 할뿐이엇슴으로 다歸鄕의途에就하엿다

이때에李廷珪는 農民이大擧하야 洪州에갓다는말을듯고心中에大怒하야 그友人表明西(前庇仁郡守)로하야곰『等狀간農民을全部處罰하여달라』는依賴書를 洪州牧使에게보내엇다 歸鄕途中에잇는農民들은 이말을傳聞하고 크게憤慨하야 모다自宅에도라가지아니하고 旅裝한채로 다시合德池畔에集合하야 最後의手段을講究할새 今番蒙利關係部落과同一行動을取하지안한倉里農民을먼저膺懲한뒤에 李廷珪家를襲擊하기로決議하엿다 이말을傳聞한倉里農民은 크게驚愕하야 臨時池畔에馳集하야 自己들의苦衷을訴하는同時에 그

**眞意** 를披瀝하고 今後同一行動을取할것을盟誓하엿다

이에農民들의氣勢는 더욱놉파저서 이날黃昏에 各各松枝와稈欒의炬火를들고 喊聲을지르면서 李廷珪家를包圍放火하엿다

李廷珪는 形勢의危함을보고 暗夜를乘하야逃亡하고 家屋及倉庫는 全部燒失되엿다 이리하야 池面開沓과水稅徵收의禍根은除去되엿스나 將且官家로부터 엇더한處分이잇슬런지아지못하야 즐거운正初名節도근심中에넘기고 正月末에다시六部落民이 洪州에가서 自己들의窮狀과 李廷珪家襲擊의不得已한事情을訴願하엿든바 洪州牧使는다만農民을

**曉諭** 歸還식힐뿐이고 아무處罰이업섯스며 李廷珪는 政府로부터二年間流配의刑을맛엇다

蒙利契나共益契가 細民金融機關의任務를나하는것은勿論이지만 다른目的의契도間接으로는그任務를다하엿다 그럼으로契의業務中가장重要한것은 財産蓄積과 錢穀出納이엇스며 契金의利子는一般貸金利子보다 低廉한것이常例이엇다

# 朝鮮의犯罪相

### ◇그에對한縱橫觀 (3)

林耕一

無智를利用하는 犯罪 無智에서생기는犯罪 無智한犯罪 에서가지는 恒常識者에게는 한가지우슴거리이나 嚴正히批判하면우는悲劇이며 웃지못할悲劇이다 첫재 無智를利用하는犯罪는

**詐欺** 陸大同씨는 猶領이다 造金術을米國인가 獨逸서發明하여가지고 歸國하엿다고 富豪몃명을꼬이여가지고 미리準備하엿든金조각을 豫備한도릇에 담고 試驗한다고 淡水를더여 寶品을섞는척하여가지고 寶物的으로 노고리는니 닥드니야단치니가 번서못허準備한 金조각을 끄집어내여보이며『이것보십시요 黃金이안입니까 이러케成功한것이니 이것을부리네쉬리大大的으로 作造할 必要잇슴니다 엇쌔는 準備金으로 몃十圓내십시요 그러나 이것은

**絶對秘密** 입니다』라고주어쩌니 가지고 二三富豪한테서 몃千圓式맛어가지고 구름이야 山이야하며逃亡하엿스나 結局 法網에걸니고 말엇다 그被害者이야말노 黃金에엇게理智가썩어버리고 無智한남어잇것든外닭이엿다 아직도이런못한補知의『돈버리』를主眼로하여가지고가서 이러한階級에잇는사람들을 속히는그릇이 만타 또한가시 無智를利用하는 犯罪는 그것은 僞券外交員의事이다 年前各地에서도 檢擧當하엿지만 帝國商事株式會社支店이라는

**看板** 을걸고 武山으로봇허 鎭南浦一帶를移動하여가며 十圓자리債券百枚에八十圓이로되 一圓이고二圓만내이면 八十圓자리 假券을주고 그동안에 三千圓이 當籤되든지 追後로보내준다고 [illegible] 債券과 證據金을밧구어가지고 數十圓을詐取한일이엇다 契約書이고 事實上에이서債券은안인것이다 그런데無智한婦女나 農村文盲은그러한細細한

**規約** 을어히운보시도안되여 그것을사는것이 [illegible] 러나이것을無智한 탓이라고하는것보다 詐欺手段이巧妙하다고하는것이 無智를利用한 犯罪이나 ㅡ이약이난김에 또한마되더紹介하넌다 그것은富豪(地主)의子息을 피이여 事業을하겟나고 아버지 몰으게印章을갓다가 土地抵當을하고銀行이나 金融組合에서 現金을내여 이것은詐欺하는 것이다 이러한犯罪가 詐欺中에는 朝鮮서第一만흠을빗는다 이약이것은年前漢川서이러난이나 百萬

**長者** 의아들이라고 [illegible] 로 商店을 開業한다는詐計로그要所所有 家財 道具일절을 [illegible] 고어되로인가 가버린男子가잇섯다 이것도無智한 탓에속은것 또어되서는 [illegible] 바람에 數千圓을詐取當한兩班이잇다 이것은無智 [illegible] 心理로서의 被害이다 無智가낫는犯罪는 其中短刀直入的이다 年前高敞郡서는夫婦싸홈끗헤罪업는郞兄을잡독에다억구로메달어죽인事實이잇고 其他거도먹지안는다는夫婦싸홈끗헤其妻를亂打하거나殺害하거나 아모턴치도안는사람이잇다

**家** [illegible] 이것거것보니 民度가나즐단이요 常識잇는者는 업는者를指導한다는 精神을가지기前에 엇지하여그無智를 利用할가를먼저생각하고 잇는것이다 無智한犯罪中에는 迷信에依한犯罪도만흐나 그것에對한內容은 別項『迷信과犯罪』로 미룬다 이러한世上이니 百姓이歎息하여가로대『생눈들빼갈世上이라고』

# 商店及商品의管理와 販賣員의能率增進策 (六)

(承前) 梁基哲

### 七、販賣術과本能

**食慾本能과販賣法**

人間에는本能이잇다 우리들은 언제든지本能에支配되는것이다 그럼으로 손님이商店에서 무엇을사고잇슬적에도 그마음속에는 本能이움즈기고잇나니 그럼으로販賣員은 그本能을잘利用하도록 생각하지안으면안된다

여기에河豚(복장이) 料理를먹을가하는때에
一、여간맛이좃치안타 먹어볼가
一、中毒이되면안된다 구만둘가
라는것이問題이다

그런데 이두가지는다本能이다 하나는食慾本能이고 하나는生命을保護하는本能이다 이것은警戒本能이라고한다 이런때에 이料理를먹는사람은 그料理집을信用하든지 다른사람들도먹게되엿나든지 近來는그다지 中毒되는일이드물다든지 그런한여러가지原因으로 警戒本能을除去하는것이다 萬一이警戒本能이除去된다면 그것을먹을사람은 하나도업슬것이다

그러나 安心이라고하여도 河豚는 大局河豚이다 엇덕케될지몰으는것이다 그럼에도不拘하고먹게되는것은엇던理由인가 何必복장이를먹지안어도다른먹을것이만이잇지안가 그러나食慾이라는것은 그러한理智에支配되는것은아니다 食慾은美味라고한다 河豚는美味라든지 消化라든지 그런것은 거기에對하야滋養이라든지 생각하지안는다 다시그美味를 한번맛보는것이다 그美味를求하는慾求는 그만치사람을ㅅ는것이다 거기서 諸位는食物의販賣에 第一노美味라는것을알수잇슬것이다 그럼으로

『이것은여간맛이잇는것이안임니다 여러분이 추찬하고잇슴니다 한번試用하여보시지요』

이런販賣語는有效하다

『大단이滋養이만타고합니다』

라는것갓튼것은 病人에게勸하는데만쓰게되는것이다

『이것은 中國料理에쓰는 大端珍味한것으로 맛이格別하고 朝鮮사람에게도 꼭맛는다고합니다』 이런販賣語도조타

『마음대로試食하여주십시요』 『失禮이지만잡수어보시지요』

라는것갓튼 販賣術은새로賣出하는食料品에 當然히利用할것이다

**自尊本能**

紳士로서取扱되고 貴婦人으로서 取扱되는것은 손님이快感을주는것이다 그것은 人間의自尊本能이라는것이다 自己는社會에對하야 職業에對하야훌륭하다고하는마음을 가질냐는本能이다

이本能이잇는故로 이本能을無視하게되면 손님을징을버게된다

商人同志의商賣가트면 서로諒解할點도 잇겟지만 손님이紳士然하게차리고왓는데『좃와거되길가요』라고한다면 정녕것은紳士를無視한故로 그것이 一般婦人에對하야『마나님』이라고하면 조흔감상을안할것이다 그것이 自尊本能이다

먼저말한 손님의順序를밧군다는것도 그것은단지『기달니게되는故로 성을내는것』이라는것보담은無視當한故로 성을내게되는것이다 그것도決局自尊本能이다 손님이賣場에서 品을보앗다 그다지빗싼것은사지아니할作定이다 그러나 좀처럼 마음에드는것이 뵈이지안는다 그ㅅ맛참 진열장속에잇는 商品을보고서

『저 것을주세요 그러나 좀 보여주서요』라고말한다 지금까지柔처못한新分을가지고잇든 商店員이힐긋보고서『커것잘이에요! 그것은퍽빗싼것입니다』이것은 普通商店에서 만히쓰는말이다 이말을듯게되면 大槪 손님은 성벌것이다 店員이그러케까지는! 하고생각할만치 성내게되는수도잇다 그것은무엇이냐 卽自尊本能이다 그런故로 이런때에는

『네!보여드리지요』라고말하고서 곳그商品을 내오지안으면안된다 또먼저말한 商店에조흔衣服입고오는손님을 特別取扱하게되며 다른손님을경나게하는것도 結局自尊本能으로부터오는것이다

店員諸君은 그럼으로 손님의自尊本能에 억이지안토록힘쓰시안으면안된다 同時에그自尊本能을 利用하야서 손님을 깃부게하고 販賣을有利하게크림하여야된다

賣上品에對하야

『네!그러면 來日住宅에傳해드리지요』라고하는 거와『明日집으로갓다주지요』라고하는말에는 커다란差異가잇다

『婦人에게는 물심이가는다만하야서 이런作職은참폭알맛슴니다』라고말하는것은 婦人의自尊本能을利用한것이다

『아드신님은 學校서퍽잘하신다구요』라는한마되는 아드님의自尊本能을滿足시키고 어머니의 母愛本能도 滿足시킨다 엇저지 어려운놀도하지만그實 販賣秘術은이러한데잇는것이다

# 中國共黨事件 (間島)

## 豫審決定書全文 【十六】

二、前記被告人裵東健의項二에서說示한바와가티 昭和五年五月三十日延吉縣龍井村의騷擾에參加하고 天圖鐵道의爆擊에他人보다率先하야 騷擾를助勢하고

三、前記被告人元容學의項二나、에서說示한바와가티昭和五年九月十二日夜 延吉縣月智鄕大八浦江及大五道溝에서 强盜를敢行하고

四、前記被告人李東鮮의項二가、에서說示한바와가티昭和五年九月十六日延吉縣二道溝水城村에서 洪淳明等六名을順次殺害하고

五、前記被告人元容學의項二라、에서說示한바와가티昭和五年九月二十五日夜 和龍縣東良社中國公安局分駐所의侵入、放火未遂、爆彈投擲、强盜殺人未遂를敢行하고

六、昭和五年十月二十日頃金亨基와共謀한後 共産事業資金을募集할目的으로 各共拳銃을携帶하고延吉縣守信鄕長仁江靑龍洞 氏名不詳者家에이르러被告人은外部에서 망을보고金亨基는室內에侵入하야 家人에게對하야拳銃을擬示하고 革命資金五十圓을 提供하라고脅迫하고金二十圓을强奪하고 다음隣家氏名不詳者家에 이르러前同樣被告人은 外部에서망을보고 金亨基는室內에侵入하야 前記同樣家人을脅迫한後金三十圓을强奪하고

七、前記被告人李東鮮의項二나、及被告人元鳳熙의項三에서說示한바와가티昭和五年十月二十三日延吉縣守信鄕長仁江朝陽溝에서金泰浩를殺害하고

八、昭和六年三月三十日 被告人許定根及白昌憲、李澤奎、金秉洙等과協議한後 延吉縣守信鄕四道溝細洞公安局分駐所를襲擊하야 武器를奪取코자企圖하고李澤奎指揮下에 同夜右者等과가티 同分駐所附近에이르럿든바 偶然히氏名不詳의巡警一名이옴으로 李澤奎는所持拳銃을同人에게擬示하야 右巡警을脅迫하고同人이 所持한三八式步兵銃一挺實包二發을强奪하고 右住居侵入及强盜殺人未遂及殺人도各共繼續한犯意에걸니며

第百五十九 被告人崔文鎬는 犯意를繼續하야

一、昭和二年六月十日頃 延吉縣龍井村李淳家에서 同人의勸誘로朝鮮共産黨이 前示한것과가튼目的으로 組織된結社임을알고이에加入하야 崔東淳과가티全亨爛을責任者로하는 同黨局子街『야체이카』에 屬하고其後數回『야체이카』會를開催하야 同黨의目的達成에努力하고

二、昭和四年六月下旬敎化縣黃泥河子에서 姜文秀의勸誘로 朝鮮共産黨再建設準備委員會가 右朝鮮共産黨과 同樣의目的으로組織된結社임을알고 이에加入하고同會滿洲靑年部 宣傳部責任者가되야 役員으로同會의目的達成에努力하고

三、昭和五年十一月十日頃敎化縣黃泥河子尹相善家에서同人의勸誘로 中國共産黨이前示한과가튼目的으로組織된結社임을알고이에加入하고 尹相善을責任者로하고 同黨支部에屬하고 昭和六年四月五日延吉縣宣傳部長이되야役員으로서同黨의目的達成에努力하고

第百六十 被告人崔興斌은昭和二年五月中旬延吉縣倡義鄕老頭溝에서呂南秀의勸誘로 朝鮮共産黨이前示와가튼目的으로組織된結社임을알고 이에加入하고直時崔相哲、許相福等과가티老頭溝『야체이카』를組織하고被告人이이의責任者가되야同黨의目的達成에努力하고

第百六十一 被告人姜錫玹은

一、犯意를繼續하야

(가) 昭和五年陰一月中旬延吉縣守信鄕小五道溝金鳳俊의勸誘로『보ㅡ놀』의前示한과가튼目的으로組織된結社임을알고이에加入하고金鳳俊을責任者로하는小五道溝『야체이카』에屬하야 月捐金의納入을하는等共目的의達成에努力하고

(나) 昭和五年陰二月中旬延吉縣守信鄕平崗小五道溝에서金鳳俊의勸誘로 朝鮮共産黨이前示한과가튼目的으로組織된結社임을알고이에加入하야 金光浩 李秉植等과가티張俊을責任者로하는同黨小五道溝『야체이카』에屬하고

二 前記被告人裵東健의項二에서說示한바와가튼 昭和五年五月三十日延吉縣龍井村에서天圖鐵道機關庫襲擊騷擾에 參加하고 率先하야助勢하고

三 前記被告人韓澤龍의項二에서說示한바와가티 昭和五年十月二十日延吉縣守信鄕鶴洞於口村私立光東學校의放火 住居侵入은犯意繼續에걸니며朴秉植 許全權에對한各殺人未遂 爆彈投擲을敢行하고同騷擾時에서指揮하고

第百六十二 被告人朴玉彬은 昭和五年陰十一月中旬頃崔洪八 金弘根、李春求、等과共謀한後延吉縣守信鄕仲坪里柳永洙(柳泳秀)家에이르러同家에侵入하야 部落民崔化範(崔進官)朴昌厚、韓長燮等을불너天主上部機關으로부터穀類의分配 金錢貸借證書의廢棄를命하얏다는者라 僞先借借書類를持參하라고脅迫하고 同所에서卽時四人等으로부터金持參시킨額面總計二百餘圓에達하는 借券證書數通을强奪하고

第百六十三 被告人金甲은

一 昭和五年五月三十日間島各地에서 五三十事件記念暴動이이러나자 前記被告人徐泰源의項에서說示한延吉縣信鄕頭道溝에서의暴動에參加하고 同夜十一時頃同市外騷藥에서 多數와가티 爆竹을불며爆竹을터트리고 鐵銃을放砲하야他人보다先率하야騷擾를助勢하고

二、昭和五年十月十一日延吉縣守信鄕平崗江城村에서 被告人朴泰賢의勸誘로中國共産黨이 前示한것과가튼目的으로 組織된結社임을알고 이에加入하고加入後尹乾과가티朴泰賢을責任者로하고同黨江城村小組에屬하고 同十二月江城村支部宣傳部長이된後軍事部長에轉任되고다시昭和六年四月上旬平崗區組織部幹事에就任하야役員으로서同黨의目的達成을爲하야活動하고

第百六十四 被告人崔東五는 金宗東外一名과共謀한後拳銃懷中電燈을携帶하고

一、昭和六年五月一日午後十時頃和龍縣晴霞社昌新洞黃淵龍家에이르러家宅에侵入하고同人에게拳銃을내미고脅迫하고卽時金三十圓十一錢을强奪하고

二、同日午後十一時頃同洞李秉周家에이르러家宅에侵入하야前記同樣脅迫하고卽時同人으로부터卽時金十圓을强奪하고

三、同日午後十一時半頃同洞吳元俊家에이르러家宅侵入하야前記同樣脅迫하고同人으로부터卽時金十三圓을强奪하고

四、同日午後十二時頃同洞趙錫鉉家에이르러家宅에侵入하야前記同樣으로脅迫하고同人으로부터卽時金一圓을强奪하고

五、同日午後十時頃同東京視金永順家에이르러家宅에侵入하야前同樣脅迫하고卽時同人으로부터金十四圓二錢을强奪하고

六、同月四日午後十二時頃同縣月新社東京視朴東根家에이르러家宅에侵入하야前記同樣脅迫하고卽時同人으로부터金八圓을强奪하고

七、翌五日午前零時過同東京視李彩鉉家에이르러家宅에侵入하야前記同樣脅迫하고卽時同人으로부터金一圓을强奪하고

八、同日午前一時頃同東京視李大鏞家에이르러家宅에侵入하야前記同樣脅迫하고卽時同人으로부터金六圓을强奪하고

九、同日午前一時頃同東京視金龍基家에이르러家宅에侵入하야前記同樣脅迫하고卽時同人으로부터金五十圓을强奪하고

以上住居侵入强盜는各共繼續한犯意에걸니며

第百六十五 被告人韓鶴龍은

一、昭和五年十一月八日午後九時頃和龍縣月新社三洞朴吉孫家에이르러家宅에侵入한後家人을脅迫하고 獵銃一挺彈丸十七發을强奪하고

二、同日午後十時三十分同三洞黃聖學家에이르러家宅에侵入한後家人을脅迫하고獵銃一挺彈丸二發을强奪하고

三、同月十六日和龍縣晴霞社昌新洞李龍潛家에 이르러家宅에侵入한後 李京元에게對하야獵銃을擬示하야 脅迫하고卽時同人으로부터金五十七圓을强奪하고

四、翌十二月六日午後九時頃同昌新洞李叡赫家에이르러 家宅에侵入한後 獵銃을擬示하야脅迫하고卽時同人으로부터金四圓四十錢을强奪하고

右住居侵入 强盜는各共繼續한犯意에걸니며

第百六十六 被告人朴東鎬은

一、前記被告人李寅徹의項에서說示한바와가티昭和五年十二月十五日午後四時頃和龍縣四茂社茂功屯萬寶街中國人飮食店鍾月鄕家에서의住居侵入、强盜殺人의犯行을敢行하고

二、金光浩과共謀한後 昭和六年二月二十日頃各共拳銃을携帶하고 延吉縣守信鄕仲坪子金仲甫家에이르러 同家에侵入하야 被告人崔大興과가티 金仲甫에게對하야 共産黨運動資金으로金員의提供을强迫하야 拒否에不應하면 後難잇다고同人을脅迫하얏스나 現金이업서强奪할目的을遂行치못하고

三、被告人崔大興及金光浩과共謀한後 同日右傳甸子崔京甫家에이르러同家에侵入한後 家人을毆打하고 또結縛하야金員의提供을脅迫하얏스나 現金이업서强奪할目的을遂行치못하고

四、右兩名과共謀한後 同日同傳甸子許昌浩家에 이르러同家에侵入한後 家人을脅迫하얏스나 現金이업서强奪할目的을遂行치못하고

五、右兩名과共謀한後 同日同傳甸子仲坪村許奎東家에이르러 被告人朴東鎬는屋外에서망보고다른兩名은 屋內에侵入하야家人을毆打하고麻繩으로許奎東의 女婿太宗奎(當時十六歲)를結縛하고 이것을人質으로더러고갈터임으로 金員을準備하야 後日提供하라고命하고 右太宗奎는和龍縣月新社三洞으로더리고가略取하고 同年三月六日에이르기까지 監禁하고그사이에被告人朴東鎬及右兩名이 [illegible] 家及稿八鳳家에 侵入한後 金八十圓을受取하고

以上住居侵入及强盜는各共繼續한犯意에걸니며

第百六十七 被告人安永善은 許哲鳳의命을바다 共産運動資金을調達하기爲하야强盜하기로企圖하고 趙好英과共謀한後昭和六年三月二十一日四名延吉縣守信鄕西古城子 崔基鳳家에이르러 被告人安永善同朴春興과 名은屋外에서망을보고 또門을두드리어 共産黨員이來襲한것이라고하고被告人安永善과 趙好英과가티屋內에侵入하야 崔基鳳及其家族을爆彈으로脅迫하야 共産黨運動資金을提供하라하고 萬若不應하면 後禍가잇다고 [illegible] 人等을爆彈으로脅迫하고 [illegible] 圓十錢을受取强取하고

# 法律問答

**問** 本人이表記住所의家屋을 金貸로들은바 十二月에月稅通知書가有하와 數三次府에서管理者의住所를不知하야 할수업시下人으로하야금 住所를날니여준바 于今아모消息이업삽드니 一月十日頃에 再次本人의行으로通知書가有한온니 期日인즉一月二十五日이온대本人이家屋을買收하얏다면 勿論納稅의義務가 當當하여如此이改論할餘地도無하오나 管理者가잇는以上 本人은納稅의義務가全無이온대 主人이支拂치안코 本人의게로依賴하는模樣이오니 支拂치안는데도 何等의責任이업슬는지요(辛文子)

**答** 그事由를府에가서 잘말슴하야 問題업시하는것이좃켓슴니다(辯護士李承憲)

**問** 本人이某銀行에서預金千四百圓을 預金하엿든바 本人의知人이本人의實印을盜用하야 預金全部를出金하야가지고行方을감추고 滿三個年만에그者가自進하야 檢事局에出頭하얏슴니다 至今調査中인바 얼마동안이나刑을當하겟슴니가 本人은只今까지는告訴를아니하고잇슴니다 그리고左記金額은全部濟還하엿슴니다 (市內一讀者)

**答** 적어도二三年은지게될거이나 自首하얏스니가 減刑될것입니다 友人이刑을밧게되면 貴下는그것을證據로하야 預金하얏든千四百圓은銀行에서 차즐수잇슴니다 (辯護士李承憲)

## 文壇 메리 꼬-라운드 —13—

### 漫文漫畫 캐나리아의愛人 麗水 朴八陽氏

安碩柱

金麗水는 金生麗水란文句를 주려서 雅號를삼는듯한데 麗水에서 金이낫다하면 砂金일지니 朴金麗水라하면 쌀을일고남어지 모래알이바아지에남엇다는意味가될것이요 쌀을엇지하게이러 봄봉을드린다는말인지 아모래도 朴八陽氏만아는雅號다

◇『朝鮮의女人이여(?)』라는詩로 氏가朝鮮女人을 노래한것도 손을百번씻고붓을드러 지은것인지는모르나 誦讀하고향긋한맛이 女人들의가슴에潮水를 드려보내지는안엇는지 端雅하고 嫻態잇는朋秀와가든麗水의 그고흔맘씨가 漫畫子로도 微笑를禁치못한다

◇妹氏의天折로 氏는모든데落望하엿고於是乎 人生의虛無를늣겻스니 凸凹面鏡에빗추어보아야 키가보히고 몸집이보히는 쩔막한키가 더조라드듯시 懷疑에서 더큰世界를避하고 주저안젓다 고할수잇지안을가?

◇筆者와 안지도오래지만 맛나면彼此에 가리옴업시對하는이도氏이요 情을주고밧을수잇는이도氏이지만 맛낫을때보담 생각할때에 더情다워지는이가氏다 그러나뗍치면탈한 그의詩가더빗날수잇는境地가잇스되 가지안는것은언제나自己自身을도라보고삼가는데잇지안엇는지 新聞記者生活에서어든幻滅이란것이 그의金瞞에서 떠나지안키때문에 自己의詩作에잇서서도幻滅은늣기는지도모르겟다

◇氏는『카페-』에는엇저다가지만人道主義的慈悲로운그마음씨로『걸』들을對하기때문에파란巖봄빗레오신天使라고나칠사라 그의젓히안시면서도조심하는것이『카페-』아가씨들이다 外出을잘아니하는氏가 新聞社出動에 부즈런한것이奇蹟이지만 한번집에드려안시면 春夏秋冬을 敬誓에서보내고 그이듬해봄에길로나와서『봄이오기에도 편힝드는게로군 이번三冬은왜그리기덧드람』하는듯한도仁慈하신 매담이게신『스윗홈』이잇는까닭이다 아무런들 册을쥐고난도라니는 선비보담은 着實한氏다

◇노래가 그의입에서나온다면 겨울이면 문풍지 떠는소래갓고 봄이면 샘물소리갓고 여름이면 女人의잠자는숨소래갓고 가을이면 귀드람이의우름가라야 自然派詩人의特徵이 노래에도잇는것갓다 발자최마다 흐드기는드시 애처러워보히는 그거름거리에 軟黃色顏面이 설어옵다 麗水여! 고흔노래를 읇조려달라 그대의노래들이온지오래이외다!

## 綺語雜學 (其五)

# 閑·中·困·惑 —日曜日의憂鬱— 【上】

金晉燮

그것을나는모릅니다『겨울은 배이』라는말이 하나의歸說이든時代가 어느사이에가버렷는지보시요 보든사람은 이케勞働하기爲해 살고잇는光榮을뭄하고잇지안습니까?『勞働하야決코疑心치안는』것이 우리의絶對的至上命令은아니라하드래도 그러나 적어도그것이우리의現實的生活狀態인것을 敢히숨길수업을것입니다 그外에무엇을 해야되나요?우리는 그저

**最後**까지그것의意味를 追求할이업시 아마그러하면되는것입니다 오즉일하면되는것입니다 아마그것을아니하고는먹을수업는까닭이겟지요 다른이는무얼하시는지모르지만 나는나날이손가락으로『타이푸라이터-』의키-를시요리히쌔리는者입니다 그러나 나는내가이機械를치듯우리가盲目的으로한모든일이 全然無價値하엿다고는생각치안습니다 實로이와가티無思慮한亂舞속에서 오날이驚嘆할그리고奇蹟한世上은 그러나創造된것이아닙니까?人類는 하나의巨人이나가티 하나의颶風이나가티이地球를攻擊해서 그面容을크게變形식힌것입니다 만흔밀이無用일것입니다 얼마나만흔

**精力** 이얼마나大胆勇氣가얼마나큰野心이 이속에는쏘나지웟겟소? 그러나 우리는너무도뵈지아니하고 일만을할부로한것갓습니다 그러기에보십시요우리周圍에는失業群이 江물가티限업시흐르는것이지요 그것은참으로무서운氾濫입니다 大體일을하려야할수업단날이 웬일입니까 그런까닭으로또그압헤얼골을씽그리지안코는헐수업는이고마운職業을 우리가僥倖으로녁여야된다는말이 웬일입니까? 그것뿐이겟나요 이世上에둘도업사가장큰危險을 事實은하날에

**感謝**해야될『勞働免除』일러인失職에 가늣기는것은비단나뿐이안일것입니다 이어지간이도傷하고허椅子를차고이러서라면서도 이는서지못하다니 이는우리의賢明한經濟的優柔不斷인가요?한번 歷始우에 두발을뻣차우리는完全히모든것을이럿습니다 거래를이럿지요 獨立을이럿지요 자랑을이럿지요 自信을이럿지요 나믄것이란 잇다면그건오즉奴隷의精神뿐입니다 그러나우리는 奴隷이고커할니다 그러나우리는永遠히解放될수업는奴隷이고커합니다 決코

**勞働**하기에 우리는不平이업습니다 勞働에隷屬되엿슬그時間안에는우리는限업시幸福한몸인것입니다 조컨글컨 우리自身의趣味를主張할身勢는 본데아니어니이時間이라하는暴君을 閒暇으로對할한이름에잇서서 勞働의神聖수가잇는것이니까요 우리는强制를바라고 命令을기다리는生活能力의喪失者입니다 勞働의背後에閑暇한밤과밤은옴니다 그것은얼마나길고긴밤입니까?우리는 호올로힘업시안저이괴로운餘暇를 웨주는것인지 이긴밤에할 아모것도가지지안는自己를怨합니다 우리는어데무엇을해야될던지 우리는어데를가야될던지 이를부러볼사람조차가지지안습니다 차라리

**永遠**夜의閑暇가執行이면 이長는構閑을 免할수도잇슬것을來日이면 또싀올束縛을웨暫開만벗겨주는것인가요? 우리는 經濟的廢墟에가친奴隷 餘暇는無用이기以上으로毒조차품고잇습니다 우린들이世上이享樂이만흔것을 모르는배아닙니다 그러나우리는『돈』으로부터獨立할수업는可憐한奴隷입니다 그러고餘暇는우리에게업는大金을要求합니다 밤과밤은 勞働의뒤에의레옴니다 그것은얼마나긴沙漠의밤입니까 우리는 호올로絶望의狀態에안저 이괴로운餘暇는웨잇는것인지 이긴밤에할아모것도가지지안는自己를凝視합니다

## 混亂中의綴字法

# 그整理의一案 (六)

洪起文

### 第一章 正音의整理

나는 正音의變遷을 訓民正音 字會字母 反切의 세階段으로指摘하얏다 그外에도 個人으로서는 正音에對하야 獨自의修正을 主張한사람이업지안하나 全部實際使用에까지이르지못하고 案上空論으로 돌아갓다 그러나 訓民正音으로붙어 反切까지에 어느것이낫고 어느것이못한가? 即 세가지의正音中에서 그어느것을選擇할까? 反切이 訓民正音보담縮되고省略되야 一見에簡單한것을알수잇다

**字會** 字母도 訓民正音보담은簡單했지만은 反切은字會字母보담도 그傾向이 一層徹底해졋나 勿論文字로서 學理上實用上 어글어짐이 업는以上簡單할수잇는데까지 簡單하더라도 도리어 決코缺陷을意味치안는 文字다 그러나遺憾으로 反切의그簡單은 數多의不條理와無體系를 包含하야잇다 勿論反切의그簡單는 오즉諺文으로서愚婦愚夫의日用을 本位로삼은것이라 不條理와無體系의問題를 全然돌아보지안한것이다 그럼으로 지금와서 反切에對한

**反動**은드되어 訓民正音에對한無條件의信賴에變해서 正音으로써無上의根據를삼는다 한갓反切에對한反動이아니라도 訓民正音이正音의原理인만큼 正音研究의宗은根據가아닌것은아니다 그러나訓民正音이라고 無條件하고 盲目的으로信賴할수는없을것이니 訓民正音은果然어느程度까지盡善盡美한것인야? 첫재 訓民正音이 그時代의朝鮮語에잇서設使盡善盡美한文字다하더라도 四百餘年이지난 오늘날朝鮮語에와서 盡善

**盡美**치못하다 위선『ᅀ』『ㆆ』等聲의初終聲『ㆁ』의中聲은 그時代의朝鮮語에는 存在하였더라도 지금의朝鮮語에는 存在하지안는다 言語는 不絶히發展하고 文字도 딸아서 發展한다『ᅀ』『ㆆ』『ᆞ』等의文字가 訓民正音의歷史的變遷을떠나 訓民正音을말하는同時에 그의眞正한價値를把持치못하는것이다 그뿐이아니다 訓民正音에는 다시두가지의重大한缺點이잇다 둘재의缺陷은무엇인야? 訓民正音은 오즉朝鮮語를中心으로 맨든것이아니라 그以上으로 中國의漢字音을 中心하야맨든것이니 齒聲에齒頭正齒의區別을붙인것은 그自體로그것을證明하는바어니와 喉音에四聲을가르는것도 結局은그것을證明하는바다 셋재의缺陷은무엇인야? 訓民正音은 決코完成品으로나온것이아니라 未完成品으로나온것이니 ㅎ字文字는 正音의組織上例外인同時 例外說明에붙는것으로보아 追後의添加가 疑心되는바어니와 等文字는 實例에까지나올지不拘하고 다른並書와같이 說明되지못한것으로보아 追後의添加가 거의疑心업는바다 그러니

**訓民**正音이 反切보담낫다고 斷言하자! 訓民正音꼭그대로를 쓸수잇는가? 또假使假定하자! 反切이 訓民正音보담낫고 反切을꼭그대로쓸수잇는가? 反切을그대로쓰지못할것같이 訓民正音도꼭그대로쓰지못한다 여긔서비로소 正音整理란새로운問題가 提起되지아니치못하는것이다 그러나 正音整理란오즉 그舊制가 새로운시안라 그歷史까지가새롭다 이미二三十年以來 正音을云謂하는사람들이다같이 問題삼아온 問題다 勿論그들

**自身**은訓民正音의어느部分의復活을 固執하고 反切의어느部分의仍舊를 默認한편이다 그結果의總體가 正音整理로를 아가는것은 認識치못함으로써도 모른다 그러나그들이 訓民正音의一部分과反切의一部分을모아드린만큼 純粹한訓民正音의復活論者도아니요 또純粹한反切論者도아니다 그러나그들은不缺함을떠나 近來朝鮮語에對한紛爭으로 各人各自의 正音整理案이 싸우나오는

**同時** 이案과저案사이에紛爭이 일어나게되는것이다 그러나 그들은 自己案의合理的存在를 爲하야 訓民正音을唯一한바탕으로서 使用하는데도 그들의正音은 訓民正音의王位繼承權과같은것도 訓民正音의本體本質이 그밖에가리어 들어나지안는까닭이다 나는차라리 現下의朝鮮語로서 正音整理의問題란 必然한일로서 正音整理에 對하야는 그들의本體本質을公開하는것도 決코惡意로써가아니요 好意로써다 이以下나의整理案을베픈다 同學者의微少한參考라도되어야준다면 더큰滿足이없다

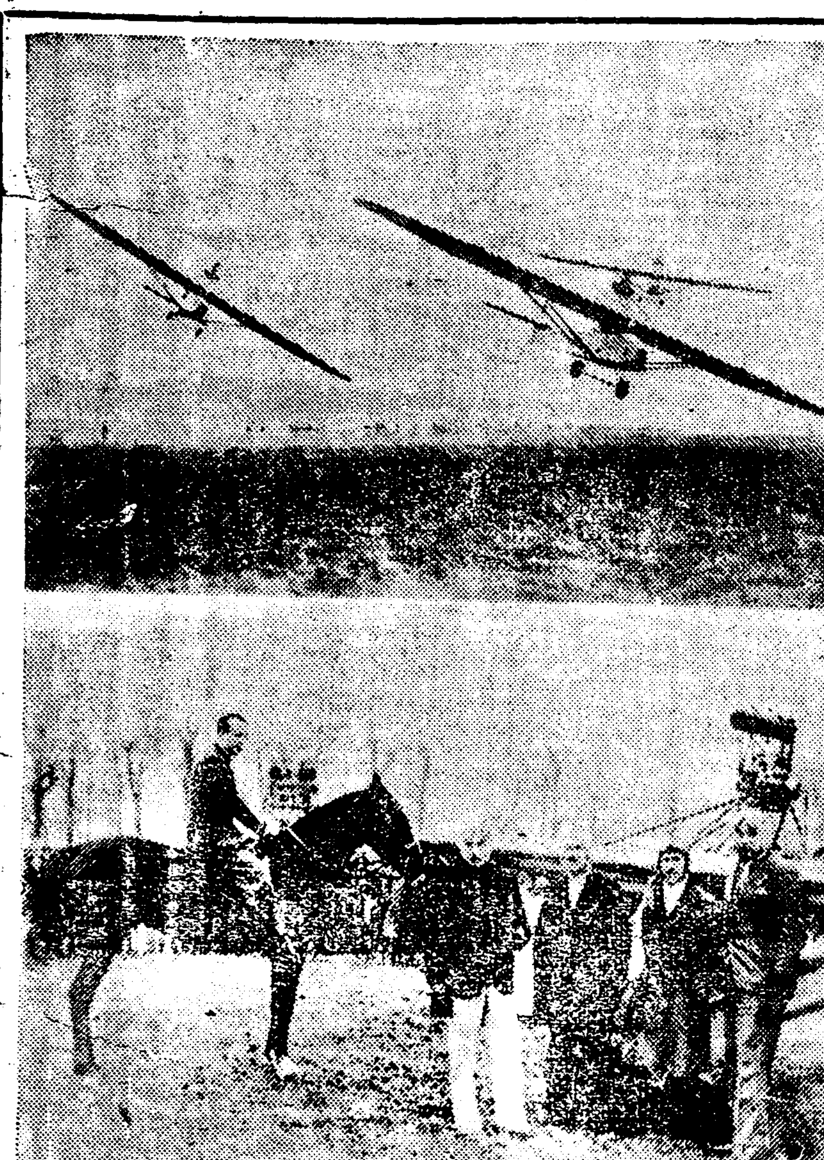

◇새로운스포ー츠 飛行스포ー츠

【倫敦發聯合】最近當地에서도 새로운스포ー츠가 非常히流行하게되엇다 『필자프렌』이라하는 簡單한飛行機로 競技하는것인데 이는글라이더(無發動滑翔機)와는 大部分다른것이다 詳細한것은 不分明하나 아마추어도 充分히할수잇는 簡單한飛行機이다 寫眞은 第一回大會가 하위ー스飛行場에서 英國의著名한飛行家에依하여 擧行될것으로 上은飛翔中의彭氏 下는大會에參加한諸氏

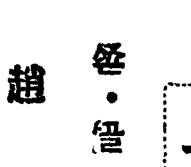

# 봄 (2) 【검은옷의初篇】

쫀·골스워디 作 趙容萬 譯

물론세상에는 늙은『스토머』가몸도 무시못하든일이 만코만타 그는무엇이는지 이상한것을퍽 무서워하엿다 그는남이자긔를 우숩게바서 면커남을비웃는 사람이엇다 『옥스포드』에는 이런사람들이 퍽만타 우수운일이다 남의조소를두려워하는 사람이 무슨일을할수잇슬가? 그러나『스토머부인』은그러치안타 그는 머리에떠오르는그대로실행하는사람이엇다 하지만 그는영국사람이안이고 오태리(墺太利)녀자이엇다 늙은『스토머』보다 퍽젊은부인이엇다 첫생일날 헤외서 그는 쌍을줄럿다 『안나스토머』가 서재에들어가니까 남편은 창에기대어서 머리를 조금한쪽으로기웃하고잇섯다 키가크고 머리가길고보기조흔 『스코치』옷을 입고 류행에는진 접어넘기는 야른『카라』를하고 안나가 싸어준 푸른『넥타이』를 매고잇섯다 그는 나즌소리로 중얼거리면서 곱게가다듬은손톱으로 유리창을 두득이고잇섯다 그는지금까지 수만흔 책을지어서유명하다지만 『안나』는 그가 이서재에서 공부하는 것을 보지못하얏다 이집은그가천생 쉬하든 그의일은바『젊은어릿광대』들을모아논 대학에서 빈『마럴』이나 떠러치기때문에 골나온것이엇다 그는『안나』를보고 고개를들니지안앗다 반듯이 필요한일이외에는 주의치안는것이 그의습관이기때문이엇다 그러나『안나』는 그가 자긔가와잇는것을알고잇는것을 알앗다 안나는창압재리에와서 안젓다 『스토머』는 그를돌아보고 입을여럿다 하고 『아ー』 그것은 거의상찬에 갓가운소리로 그에게서 퍽듯기어려운부분을 백노코는 그에게서 이런 감탄의소리를 듯기어려웟다 그러나 안나는자기가 창압해 이러케 안젓는것이 그의금빗머리를 햇빗에빗나게하고 검은눈섭아래 히드러간프른눈을 빗나게해서 그의자태가 가장아름답게보인줄을 아랏다 자긔가의연히 이러케 아름답게 보이는것이 뼈로는 그에게 큰위안을 주엇다 그러고 또이것이남편의 마음을 산란케하는것을보고 그는 더한층 피로움을늣겻느니 그러나 그의 광대뼈는 남편의취미와 들녀서 퍽당황햇섯다 그것은 안나의 청춘가운데 그의남편과 일치하지안는 자포자긔와 뗏처날뛰는 무서운충동ー온건한 영국취미와는딴판인 어느정열이 감추어잇는것을보여서 항상 그남편을괴롭게 하얏다

『하롤드!』ー 안나는『알』자 발음을 일상 되게햇다ー『난 올에는 산에가고십허 죽겟서』 안나는 그와결혼한십산! 이년전에『상·맏티노·지·카스트로차』에 올느고는 다시산에를 가보지못하얏다

『사향병(思鄕病)이로군!』

『글세 무슨병인지 몰으지만ー 집에가보구십허죽겟세요』

『가구십흐면 가지 무어그리가두 괜찬어!』

『그러면 이번에『키모네·데라·파라』를 압장서올나가지말어요ー』

안나는 그것이 무슨뜻인지 잘알엇다 인제는『로만스』란업슬것이다 그때 얼마나 재미잇섯든가 안나는 그를 거의 숭배하얏섯다 눈먼장님이잇섯다 얼토당토안흔 일이잇섯다 그때그사람이 지금 번젹이는 의심스런눈을 가지고 신머리를 더펄거리는 키긔서잇는 사나히이엇슬까? 그러타 로만스는 벌서 지나갓다 안나는 잠자코안저서 거리를 내다보는것이다ー밤낫으로 바라보앗다 는 작고 오랜거리를바라보앗다 한그림자가 길을건너와서 문압헤서 웰줄 놀렷다 안나는 나즈막하게 입을여럿다

『망·레난이 왓세요』

안나는 잠간동안 남편의눈이 자긔에게로향해지면서 중얼거리는것을 늣겻다

『아 『얌전한 어린광대』가 왓군······』

안나는 가만히 안저서 문이 열리는것을 기다렷다 빗나는 검은머리와 조금수집어하는것 가튼 얌전한위엄을가진 젊은이가 튼문을 들고 들어왓다

『아 『레난』군인가! 그래요 새 오며! 자 이리두밧작 드려안게』

얼른 집어치세 옴지기지안코안저서 책상압헤 안진 두사람을 바라보앗다 젊은이는 이상한비단을 짓는것가튼목소리로 읽기시작하고 남편은 손틈늣을 마조모으고 의자에걸어안저서 머리를 한편쪽으로 세또름하게하고 가벼운우슴ー이상히비웃는것가튼 우슴을띄이고 잇섯다 그는 조고잇는것이엇다 젊은이는 그냥 읽어내려왓다 그리고 나종에와서 그는 선생을 치어다보앗다 그리고 이상스럽게 바라보앗다 『렌즘』은이가 드면 으레히우숫슬것이다 그러나 그는미안한히 역이는것갓햇다 안나는젊은이가 하는말을 드렷다

『용서하십쇼 선생님!』

『아······레난군······ 고만켯군그래······ 이번학긔(學期)는 더무길어서 진력이난단말야 우리들은 산에를갈나고하는데 그래자네 산에가본일이잇나? 무어 업섯서! 그럼 가치가세그려 『안나』으예? 이사람허구 가티가두 괜찬치』

안나는 묵엄게 입을열엇다

『그럼 가도 괜찬치요!』

『되엇군! 이번에는 이사람을『키모네·데라·파라』에압장세야겟군!』

# 新春詩壇 (2)

金東鳴

### 아라사시악시 (新東亞權九玄)

『허망의노래』에서 大端한失望을 맛본나는 이『아라사시악시』로서적으나마 慰勞를삼으련다 『로시아·방』을 꽃히부르며 異國의 밤거리를헤도는 可憐한 아라사시악시의 외로운身勢의우으로 흐르는作者의純朴한情感이 素樸한 格調와洒脫한 詩句우에무더나 살고잇는까닭이다 하지만은이것은勿論 내가이詩人의手法에全然滿足한다는뜻은 아니나참아리나는 이만한

**素材**를이程度로살리고만데 對하야 커다란不滿을느기는者이다 特히맛音에잇서서『당신의愛人이어머잇소』는 이詩人의重大한 失策이아니며 안된다 이러실업슨 質問을것어치우고차라리 感覺의世界를더드러보앗드면 이보다는 훨신效果的인詩句를찾을수 잇지안엇슬까한다

### 元旦默祈 (新東亞金岸曙)

言語選擇의 不注意와아울러 너머나지나치게『平面的』인表現手法은 이詩를이보이는커다란 缺陷이라하겟다 言語에對한敏感 이것이야말로 이詩人『得意』의領域이아니엇던가 그럼에도不拘하고『새봄은님의音響』『밤의신님의얼골』『追思할만 신님의눈삼』이란大體 어떤말슴일가 그리고一聯四行이라는밀의

**緊約**을態度로要求하는表現形式을 밟우면서『새롭은님의音響—』『걸고신님의말슴—』이란畢竟 同意異音이 가튼詩句를重疊식힐必要가잇슬까 그結果는當然히『먼지도는길가에 안젓노라』는 맷句를孤立에빠지게 하엿고 이結果는또 轉하야이一節에 당이던든作者의 感情을技術的으로살피지못하고만것이다 所謂『平面的』表現이란 이런것을두고 하말인지 그리고또이詩人은 세채節 맷句에서『해마다첫새벽엔괴롭사외다』『해노코이어서『밤하늘감감한데 비는옵니다』云云은 너머甚하지안은가 우리나라의氣候로서는 正月初하룻날에 소낙비가 쏘다지라는法이업으니 이는 想必 기다리나오지안는님에 보다 더어絶望과

**哀愁**와憂鬱에엉키는作者의心境을 象徵하기爲하야 비러온소낙비요 또『홍몹』일에를 입스리라, 여기에 비가이詩句를 가지고는無理由가잇나니 眼컨대이詩는元朝默祈가 아니던가, 무슨님인고하니 調和는詩歌의 生命인까닭이다 이러케 이詩篇은重大한失手를 보이면서 結句(結句이는 云으로부터 始作된마즈막節)는 實로詩歌에잇서서는 余韻의重量을 떠바치고잇는기둥이라할수잇는것이다)에이르러『님이어환한닭빗 언케또리까』하엿스나 그러면이

**詩人**이기다린것은畢竟은 달빗이엇던가 여러말할것업시 이詩句가 이詩篇全體의呼吸과全然히 어울리지 못한다는事實은 아마도 나一個人의偏見만은 아니리라 勿論달빗이무엇을象徵하느라고 한것인지를作者의 意圖대로解釋하고서라도 그럼고로 나는생각한다 『밤하늘감감한데 비는옵니다』云云으로부터 始作된마즈막節은 거이宿命的으로平凡한手法우으로 위래위태하게 끗놓여오든 이詩歌의生命을드되어救할수업는 破滅의暗礁우에 올려노코만것이라고 己往말이 길어진김이니 한마디더하고자나갈外 이詩篇속에는 엽흔

**哀感**과 憂鬱과焦燥는잇슬망정『祈』도라하여 내세울만한것은 조금도보여지지안는다 그럼으로『默祈』는不當하다하겟고 題下에더라도『平面表現으로의 口語詩』는蛇足인듯 注意하여둔다

# 春秋劇場再出發을契期로 (下)

安鍾和

最近에이르기까지 실사이들로서 十年前演劇材料를依然 舞臺우에서 계속해온것이 잇나손치드라도 十年前古物그대로 上演해왓든것은 안될줄안다 그러라고 언케나最初出發時와가튼(全體的으로)眞實한態度를일치아는채 다른劇團에比하야 웃음되게 劇運動의目標를 엇이지안코거러왓든것만도안이다 自己들의上演해온 劇本에잇어서도 不滿이잇서왓을것은 짐작할수잇는것이다 항에不得已한事情에얽매어 十年前舞臺材料를依然히取材하얏다할지라도 이것을엇더케바루삽어야 消化식힐수잇슬것인가함에 苦心해온誠力만은 볼수잇섯든것이다

或은一部에서 이들舞臺가眞實하엿다는點에잇어서 그것은 이들이本是밧어온 舞臺敎育이 그러하얏고 또한十年前古物劇本을 지금時代에 영합되도록 苦心해왓다는것은 要컨데興行政策으로생긴영향인 不正直한짓이라고돌려서 오히려非難할지도 알수업겟으나 何如튼 苦心하엿다는것 古物을古物대로에썩혀버리지못하는 研究心만은 드러낫다고 볼수잇을것이아닌가

何如間一回舞臺에 보람업시된 그罪過와原因이야 어느곳에잇던지간에 明日劇場自體가責任을늣김으로서 다시금內部에 잇서서 한層더健實한陣營을갓거이세운후 劇本을꼿처春秋劇場으로서의 準備를갓추어 再出發을 하는것이니만큼 同志로서의 다시한번그責任을지우고 압호로의使命을 밝혀서激勵하는바이다

그리고 또한過去에밟어온道程을淸算하는同時에 春秋劇場으로서의 面目을一新이하고出發함에 잇어서는 現旣成劇壇第一線에머무러 勇敢이 싸워나아갈精銳分子들인만큼 一般社會의 期待가엽시안흘것입에 한칭더묵며운 責任을 늣겨주어야 일것이다

그러나 압호로 싸워나아갈演劇行步에잇서선 눈순한스럽지 못한 고개가가두잇려잇슬것이다 이것은非但春秋劇場뿐만이 아니라 朝鮮劇界로서는 언케나免키어려운쓰린고비일것이니 劇本의檢閱難이라던가 또는經濟的으로望難이라는 經營問題等 이두가지가 劇團들로는最大難關일줄안다 그리고다음은 劇團으로서들自己들의前進할모든힘을막어주기쉬운 지나친智識的衝突또한 私少한感情上으로혼이러나기쉬운 分裂分散等의 團內고비가잇슬것인줄안다

그러하야 今番春秋劇場으로서는 宜當이이難關고비等을突破하기까지에 場員들의團合된 能한努力이잇서주어야할것이다

그리하야 朝鮮劇壇의健全한 劇場으로서는 斷然히舊態刷新의烽火를 全旣成劇壇에代하야드러주길새삽스러우나마 또다시부탁하야바라는것이며 압호로今後 全般旣成劇界로서도 새로운躍進이잇서주길促望하는바이다 (一月三十日)


第三回 劇藝術研究會公演

時日 二月九、十兩日下午七時
場所 長谷川町公會堂
演出 洪海星、柳致眞
裝置 金亨稷、林學善 作曲 文濟明
入場料 一圓、五十錢 學生 三十錢

레퍼토리
柳致眞作『土幕』二幕
카이제르作 徐恒錫譯『友情』一幕
안톤·체ー호作 咸大勳譯『紀念祭』一幕

主催 劇藝術研究會
後援 朝鮮日報學藝部



朝鮮總督府及外務省

受驗者의幸福 巡查志願者를爲하야
◎巡查講義錄發行 ◎出現 ◎近近各地에서募集

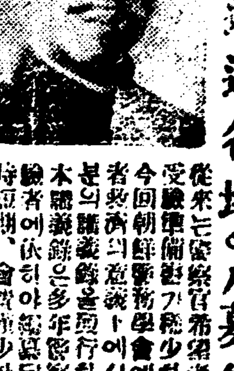

巡查

從來는警察官希望者에對하야 受驗準備가稀少하드니 今回朝鮮警務學會에서는失業者救濟의意義下에서巡查試驗本의講義錄을多年警察官을歷任한 本會講師에依하야發行하게되엇다 驗者에依하야短期間에 會費僅少한것으로누구든지 時間에 巡查試驗에資格을얻을수잇다

即時申込開始 (規則書二錢切手要함)

◎急告 期待하든朝鮮人巡查 試驗問題集(說明付)出現

今回本學會에서는會員諸氏의希望과要求에依하야多大한努力을하야數年間의朝鮮人巡查採用試驗問題를各地方으로부터蒐集하와此에親切簡易한解答及說明을加한試驗問題集을編纂하야本會附錄으로서會員及入學希望者에限하야實費六十五錢(送料共)에提供함
◉即時申込開始
◉注意會員은申込時會員으로서申込할일

京城永樂町二ノ二
朝鮮警務學會
振替京城一八一 電話本局三〇三〇番



商標登錄 고무靴界元祖

大陸고무

京城中林洞一五五 大陸고무工業株式會社 專務取締役 李圭元
京城鐘路(旧裁判所前) 總販賣部
京城南大門通四丁目(南大門市場越便) 總販賣部支店



公認서울이一式

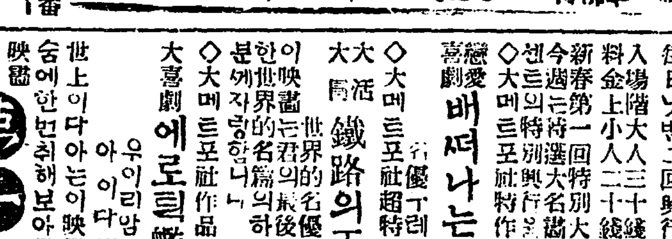

學校用

五圓五十錢 ... 五圓 ... 四圓五十錢

振替京城五〇四〇番 中部付 서울運動具製造所



團成社

二月三日晝間封切
파테社超特作全發聲映畫 타이까네트氏監督作品
허맨 全十卷
헤렌트엘·부질화 홈스氏主演
이것은名篇이외다 希望도사랑도 모다빼앗긴花柳界生活의눈물! 그리고도 오히려 부릅쓰고나아가는 本能的情緒의美妙한色彩
▲絶賛 파라마운트特作 全發聲 日本版 스크린 미리암호바킨스氏主演
二十時間 全九卷
푸라나스의哀愁를아시는가 새빨간눈물이흐르나는파라마운트社의佳作
米國海軍省共同製作 全發聲 메로드라마 太平洋爆擊隊 十二卷
極東의風雲이漸急한此太平洋問題와아울러우리들의全關心을極度로緊張식히고잇는只今이한篇映畫는무엇을우리들에게이약이하는것이랴? 米國太平洋艦隊와航空隊總出動



朝鮮劇場

當二月四日부터 每日낫밤二回興行 낫一時 밤七時半始映
入場料金 階上大人三十錢 階下大人二十錢 小人二十錢 小人十錢
新春第一回特別大興行 今週는特選大名畫로써興味百파센트의特別興行을합니다
◇大메트로社特作 戀愛喜劇 배떠나는아참 全八卷
◇大메트로社超特作品 名優 ... 主演 大活劇 鐵路의王者 全九卷
◇大메트로社作品大名畫 大喜劇 에로의艦隊 全八卷
이映畫는世界的名優로써 ... 映畫의最後의하나인것을여러분께자랑합니다

第一劇場

世上이다아는이映畫를보시고우숨에한번취해보아주서요
◇二月七日낫부터大公演 料金 階上大人五十錢 小人三十錢 階下大人三十錢 小人二十錢
‖劇團春秋劇場第一回大公演‖
◇鳳月尼案 시집사리法 全一幕二場
눈물을흘니며웃어야할이약이!
◇白燈作 妓生 全一幕
◇李雲芳作 어머니의눈물 全三幕
어머니가子息을기를동안얼마나한힘과功이잇슬가?何如間무슨까닭으로눈물을흘녓슬가?
獨唱‖南宮仙、金鮮英、金仙草 幕間春秋劇場딴파레르
大週‖二月十日낫부터
엉터리짜쓰밴드
푸란켄시타인、活動家往來 豫告‖七萬人의目擊者、로빈손 구루소ー 푸레잔의배노래、惡魔와深海、鐵靑年、푸른드뷔너스 放送室의殺人

# 녀자의경제권을

## 가정에서차즐가 직업에서차즐것인가

◇가정편연사 崔直順孃

女性大討論會速記

가정아동

현재의 조선녀성의 경제권을가정에서 찻겟느냐? 직업에서찻겟느냐? 이문제에대하야 나는어떠한사람이 어떠한 리론을 세우던 주창하던시녀성의경제권는가정에서찻는것이 가장합리적이요 당연한일이라고 봅니다 웨그런고하니? 엇더한리론을 세우던지 실제를떠나사실을 부인하고 가능성이잇고 업승을 생각지안코말한다면 이는공상 혹은망상에 지나지안을것입니다 이제여러분께서 사실에잇서서 녀성의천부(天賦)한사명이어대던가중하며그들의

……취미……

가어머더만코 그들의천부가 어머서 일하고잇다는것을 생각하신다면 물론녀성의 경제권은 가정에서 차즈리라고 생각하실것입니다 물론조선에 잇서서도 어떤회사나 공장 은행 상점 병원 학교들을물론하고 녀자들도남자와가치 나가일할수잇스며 차장 비행사가될능력이 잇는것은 부정할수업는 사실입니다 좀더나가 만일참정권을 가지는것까지라도 직업으로본다면 구미의선진 제국은 물론 이태리 서서 서반아를제한외에는 거의다 가젓스며 여기 안준 우리들도미구에 참정권을가질날이 오리라고 밋습니다 그러나녀자들의활동이 직접으로정제에 나타나지 안는다할지라도 유명한 정치가의背後에는 교양과 지혜를가진 녀성의도음이 잇다는것을 이저서는안될것입니다 이러케생각하고보면 오늘날 녀자들이 하지못하는일이 업스며 오히려남자보다 더잘할수도잇습니다 그럼으로 직업에서별달니 경제권을찻겟다함은 이미시대의뒤진소리이며 열년 문을닷으면서 못드러가겟다고 소리치는것과갓습니다 또 생각할것은이

……현실……

에잇서녀자들이 어디ㅣ박게나가 다각기직업을 가질수가잇스며 또녀성으로서 직업부인이전부됨다는것이 가장적합한일이며동시에 경제적 모ㅣ든권리를원만히가질수가잇는지가의문입니다 녀성은ㄱ선덕ㄴ여왕과엘리자베스여왕가튼특례가잇스나 일반적으로말하면 그천성은본래사회직업보다 가정에 더취미를가젓고 가사를돌보기에 더적합하게 성질상으로나 육체적으로 되엿습니다 이것이 녀성의남성과다른특권이오여긔서녀성의녀성다운권위를차즐수잇스며 남성이빼앗을수업는 아름다운권이 여긔에 잇는것입니다 사회에나서서 원만한 직업을 가젓든여자이라도나종에는흔히 가정에드러가 가사를돌보기 에 더취미를붓치며 또지금 로서아와가티 남녀의차별이업는 사회에서도 직업부인의수는

……남자……

보다적으며 구나고급을밧는이의수는불과몃사람뿐입니다 이러한비례를가지고도저히남자가엇는경제권을직업에서바랄수 업스며가정을일우어노코직업을 가진다면 두가지일을 다잘할수 업승에따라 수입도 남자와갓지 못할뿐더러 진주를버리고 밈왈을줍는 닭의소견과 다름것이업습니다 몃십원월급에매여 귀중한자녀의 양육을 무식한유모나 어멈에게 맥기는것이 이와밤불치안습니까 그럼으로 만일경제권을 직업에서 찻는다고그릇생각하야 일반녀자들이 가정사무를전부방기하고 직업을 구한다면 그사회는 역시큰문제가생길것입니다 취직란의 심하여서분케보다도 가정내에서 제이세

……국민……

을잘가르치고 못가르친데일국의 흥망성쇠가달녓다면 녀성이가정을버리고 직업으로 다라나는것이제일문제라고안할수업습니다 더구나 조선사회에잇서서는 다른사회와가티 사회에서 어린아해를 맛타길너줄만한 시설도업습니다 이점에잇서서 나는녀자의 경제권은 직업에서차즈려고하지말고 반다시 가정에서차저야하겟다고역설합니다 인류가 생존하여잇는 동안에는 언제나 가정을 부인할수업습니다 가정이모여 사회가성립되엇스니 가정에서 엇는것은곳사회에서엇는것과 맛찬가지입니다 만일 일반녀자의 경제권을찻는

……운동……

이라면일반녀자가일하는그곳에서 찻는것이 보편적일것이오 소수가가진직업에서 찻는다는것은 부분적입니다 그럼으로사회에서 직업을가짐으로 경제권을 찻는다는것은 보편적도되지못하고 합리적이라할수도 업스며 또영구적이라고도할수업습니다 아모리 자기부모의 재산일지라도 조선에잇서서는 부모생전에 기증을 엇지못하면 딸은그재산을 상속할권리가 업서지는것이 현상입니다 그러고 아무리 자기의재산이 분명하드래도 혼인을하면 쳐는일종의 무능력자로취급되어 아모리 령리한녀자라도 재산을 관리할의무가업서지고 남편의지배를 바더야한다는 법률의제재를밧게됩니다 아모리 루만금 재산을모아노앗든들 혼인한후에는 여긔에대한 아모권리도업스니 직업에서 경제권을엇는다는것이 무슨소용이잇습니가? 그럼으로 반다시 여긔에대하여웨침이 잇서야하겟습니다 그러나 법률개조의문제는 지금말해도 소용이업승으로 일반녀성의 각성과 일반남성의 리해에맥기고 더말하지안습니다 아모리 남자가나가 직접수입을 해왓다한들여자가

……가정……

안에서모든일을해주지안엇다면 될수업스며 부부일신이라면 남자가일한데 여자가일하지 안엇슬수업습니다 여자의 내조가업시는 남자가 밧게나가 내노력 할수업습니다 이러함에도 불구하고 일반조선 남성은 여성을노예시하고 구박하며 직접수입이업다고하여 그 생충이니 무엇이니하고 마음대로 구속함이 오늘조선녀성의밧는 일반적대우입니다 노력을가하야 물건을만드러노음이 생산이라면 밥짓고의복지음은 생산이아닌가요? 만일가정사무를한직업으로본다면 이에서더힘드는 직업도업습니다 직업에상당한보수가잇다면 여긔에도상당한 보수가잇서야할에도 불구하고 보람도명예도 못도나지안는 희생적봉사를하면서도 칭찬대신에 가진학대를 밧는것은인간으로써 너무나 악착스런운일이 아니고무엇입니가?

그럼으로 가정안에서 모든경제권은 두사람이똑갓치 가지고 사용 처리하여야하겟습니다 만일생활하고 남음이잇서 저축을하게된다하여도 두사람의 것으로 하는것이 당연한일입니다 여도 자긔의사대로 서로것처 한다하던지 자긔의 재산을

……사용……

할수잇는것이 자유의사를가진인간의 당연한일입니다 경제적 세력을가지는때서 인권의 가치가배정된다면 우리는 반다시 남자에게서빼앗긴인권을차저야하겟습니다 또한 부모된 의무를똑갓치 리행하기 위하여서도 두사람이 경제권을 똑가티가저야하겟습니다 자녀가 어머니에게 무엇을 청할때 어머니는항상 아버지에게 라바서야만 그들의 요구를 응하여준다는것이 은연중에 남존녀비의 사상을길너주며 어머니의생각에 아모리자녀를위하여하고십흔일이라도아버지의 승락이업다면 할수업다는것은 될수업는일입니다 그럼으로 이러한관계를 보아서도 우리가정안일하고잇는 가정에서 경제권을찻는것이 당연한일이라보겟습니다 실상녀자가 구속을밧고 노예적 생활을 면치못한곳은 사회가아니라 가정입니다 그럼으로가정에서 경제권을 찻는다는것은녀성해방의 出發요녀권운동의

……근본……

문제를해결함이라하겟습니다 그럼으로나는 이상에 말한 바여러가지조건으로보아서녀성의경제권을 차즐만한 상당한권리를가진 가정에서 반다시차저야하겟다고 주장하는 동시에이것을 하로저녁 토론에만드치지 말고 이것을 찻을때까지일반녀성의 일심합력의 단입업는분투와일반남성의 깁흔리해가 잇기를바람니다(끗)사진은최직순양

童謠

### 당나귀

尹福鎭

딸낭 딸낭 당나귀 점잔피더라
아주 아주 겨울에 점잔피더라
쫄낭 쫄낭 강아지 바구덤벼도
엽눈 하나 안보고 지나가더라

—1932·10·12 横濱서—

◇—세계에서오래된나무—◇

여긔사진에 보이는나무토막은세계에서가장오래된나무로 나이가만이먹은나무입니다

## ……어린아이의…… 이, 목, 구, 비 (二)

◇부모가주의하실몃가지

眼耳鼻咽喉科 鄭起燮

혹은산파를청하야나혹신분은모르는것을안심하고잇다가눈병이날때에는 산파를 원망하는분을만히보앗스나 물론 그산파도책임을다하지못하엿슴으로 미안할 일이나 아기는 자긔의아기인즉그러한부주이가업도록어머니되신이들이 알고 주의하실일입니다 만일림독성결막염(안질)이발생되면 그경과가 매우속하야심한경우에는 이십사시간내로 다시 엇지못할실명(失明)에이르기쉬우니 아기의눈을 자조살혀서눈가가 짓거분만하여도 곳

……전문……

의사에게진찰을밧도록할것입니다 혹은 이러한때에 어머니혀로할거나 젓을 짜넛커나 여러가지매약을 사다너허주는등으로 부모들이 의사가되여보는일이 종종잇스나 이러한급청병에는 그것이 더욱위험한일입니다 어린아기의 적은눈은숙난한의사로도 그치치가 곤난할으로 가튼약이로되 자택치료는 어려운것이요 가튼치료로도 속히할사록 나은후에 시력에큰도음이됨니다

아기가 점점커갈사록 일반건강에대한 주의는 눈에만할것은아니나 아기가 젓만먹으면자거나 누어만 잇는시긔가 지나서안고기길을 시작하야 갓치다리고잇슬이를 택할때에는 아기볼그분의 건강을 알어볼

……필요……

가잇는것입니다 예컨대 아기보는이의눈에 『트래홈』(일명는도라홈)이라는 안질이 잇스면 안됩니다 『트래홈』이라는안질은 흔히 위눈까풀안편즉(上眼瞼結膜)에먼저종살가려한두개가 나기시작하야 눈이침침하고 눈알벌것코 눈꼽이만히서 나니 그병이점점심하야일귀 이긔 삼긔로지내갈사록 눈까풀이 두터워거가며 안으로 말려들어 안검내번증(眼瞼內飜症)이라는 병이되는것과 도라홈치로나 눈섭으로 안구를자극하야 산눈을 알케되는것과 흰자위에서 피졸

이것은자위로 덥혀도려가서『패녀』는 라는병이되는것과눈자위가진물녀서 점점누러 들어눈까풀이 두터워시는동으로 미편에 덥히고 당하는고통은 물론이요

……시력……

까지 일는일이 흔해 인위협한 병임으로 이러한병은 강보에서부터 특히취학시에 그로부터평생을두고전염경로를주의할일입니다 엇더한안질은무슨화로의재입도업고트래홈도업고아모런통방한원인을 모르게 흰자위나검은자위에 샘(實는小水泡로되作)이 의한개흑은멧개식한눈이두개에다서 눈감고 흰자위는위에종혈이심하고 눈물이끗쳐이업시흐르고눈이시여 광선이 실혀서 컴컴안 곳만 찻는일이잇습니다 이러한 ᄯᅢ에 보통매약만을 쓰서도 잘낫는일이잇스나 이병에는 그압호국소의 료법만으로는 상당한치료가못됩니다 이러한때에는그나형다는것이 원시요 얼마지나 못하야또다시 가튼보양으로 나게됩니다 이것은 그원인이그국소에만관계되는것이아니요전신의체질에관계되는싸닭입니다다속 우리나라에 이로흔히말하기를하질이약하다

……부족……

질이약하다는것이요 의학상으로 선병질(腺病質)이라는것에 큰관계가되는일임으로 로국소치료만을하는일변으로는우유(牛乳)어간유(魚肝油)율편란을 겨동강장제(强壯劑)등의 어야함니다 만일이병을 그대로두어서 낫는경과가 어느정도까지 미치게되는 이해다시 중복할요도 업거니와 잘나흔후라도 이병은 여러번날사록 시력에 장해되고 흰자위와검은자위(結膜瞼角膜)의청에가흐려저서 미관에도 아름답지못합니다

## 가투를잘하랴면 (下)

이번대회에누구가승리의 월계관을차지하겟습니까

이번에쓰기로한옷가투에는공교로히 『아희야』의 종장의머릿자가 제일만허 똑갓흔것이아홉이니

아희야 시절이 조흡세면
아희야 머베아 오너라
아희야 무릉이 어데매뇨
아희야 고국흥망을
아희야 거문고청처라

ᄯᅳ위가이밧게도 넷이잇고

밤중만 종천에떠잇서
밤중만 일편명월이
밤중만 지국총소리에

ᄯᅳ위로『밤중만』이섯이오

멋지라 우리의왕손는
멋지라 흥업각상에
엇재서 망년의벗넘네는

ᄯᅳ위ᄯᅩᆨ가튼『엇지라』가들 비슷한『엇재서』가하나로서로어숭비숭하고

커개야 공산잡진달을
커개야 춘풍만엽을지커
커새야 새간사보다간

ᄯᅳ위ᄯᅩᆨ가튼『커개야』가들 비슷한커새야가 하나로 아리숭하기여간아니며

커넘아 가는날잡지말고
커넘어 널로난병이니
재넘어 사래긴밧을

ᄯᅳ위ᄯᅩᆨ가튼『커넘아』가들 자칫비슷한재넘어가하나로 눈이어리고 정신헷갈니기쉬우며

백발이 제편커잘고
백발이 네집작하여
백발아 귀춘이커갓스랴

는 둘이서로가트고

백발아 만건곤할케

는거진서로비슷하며

백설이 멀니다르다 할수업고
백년것 시름업슬날도

미리아라차릴필요는잇스며

이후란 넘이오서드란
이후란 배도팔도팔고
이후에 못는이잇거든

가튼것은 둘이가트고 셋이비슷하며

석양에 지나는손이
석양에 무심한 갈매이는
성은이 지중하시매

다른하나가 가튼동파 헛갈리기쉬우며

우리는 초야에무첫스니
우리도 이가티 얽어서서
우리의 회발쌍친을

의섯는말ᄭᅳᆺ이 조금식다른되 그ᄯᅳᆺ이거의가트며

님게신 구중심처에
님에야 무엇이업스랴마는
님와서 보오신후엔
님그려 타는간장을
님향한 일편단심이야

는기특『님』이토되 『게신,에야, 와서,그려,향한』 ᄯᅱ위로비슷비슷하게 조금식변한것이합하여 다섯이오

사람이 창파에 아마도
지금에 어즈버

가모나돌식이오

꿈이야 와 꿈결이
인심이 와 임신에
춘풍이 와 춘설이
한창에 와 한숨이

처럼어승비승하게 다른되갓고 가트되 다른것이서너쌍잇다 이런것은 머리자를제쳐노코다음의

시절이조흡세면
고국흥망을

ᄯᅱ위의글짜를 유표하게 찻기로미리부터얇어차려할것입니다

## 소아 건보

……하로한말슴……

### 소아결핵병

### 소아폐결핵의증세

具小兒科醫院長 具永淑 (18)

유아의폐병은 흔히 소화불량이나 영양불량증으로 되기때문에 발견되기까지가 매우 어렵습니다 어린아이의피부가거칠고 창백하여지며 아모리 정성을다하여 잘먹이되 점점 쇠약하여지며 체중이늘지안고 공연히 보채다가병명도모르고 사망해버립니다 그러나 장년의증세는 비교적 알기쉬운점 몃가지는

빈혈—원인을발수업는빈혈증입니다 내장증도업고 복화(마라리야)도업고 실지로 출혈안된일도업시아이의혈색이조타가 점점감소되는것

소화불량증—먹는음식물을 보아서는 별노관계가 업을것갓흔데 각금 체증으로 뒤를자조볼게보거나 하루에 두세차례식설사를하다가 스스로나어서 몃칠동안은잘지나다가 다시소화불량이 이러나는것

식욕감퇴—구미가소실되여 에는 잘먹지안코 과자나 다른간식으로 지나며 잘먹지 안는것보아서는 복부가 팽만해지는것

불면증—수면이부족할쁜만안이라 잠을 깁히들지못하며 각금 볼나기를잘하고 번덜능이잇는것

신열—열이삭후에 몸에약간에 열이생기되 평온삼십칠도(三十七度)보다 약 반도나 혹 일도미만에 지나지안습니다 흔히 복하하이나 장감이니하고 병원갈기쉬운것

발한—허한이잇스되 특히 잠잘때에 머리에서 심하며벼개가젓는것

기침—경인에비하여 그다지심하지안으나 각금 건정해소로 한두번식 축축하는대매일새벽이면 더합니다

이상증세가잇고 만일 집에폐병잇는이가잇으면 지체말고 속히자세한진찰을 밧도록 해주시요

## 법률상식

# 문제가만이잇는 리혼의여러종류

◇리혼이취소되는경우는엇더턴가 (9)

辯護士 元澤淵

### 리혼에대한 여러가지문제

리혼에대한 각국법가는 일정치 안흐나 대체로세가지 주의로난흠수잇습니다 자유리혼주의(自由離婚主義)리혼엄금주의(離婚嚴禁主義)제한리혼주의(制限離婚主義)가이것입니다 우리의게 현금통용되는 법률은 제한리혼주의를 취하엿습니다 그럼으로 우리는 그제한 조건을알아둘필요가잇습니다

### 리혼의종류

현행법에의하면 리혼에는 협의리혼과 재판상리혼의 두가지종류가잇습니다 그런데 조선민사령 제십일조에의하면 협의상리혼은 조선관습에 의할것이고재판상리혼은 일본민법의 규정에 의하게되엿습니다

### 협의상리혼

당사자쌍방이 리혼을 요구할때에는 아모재판수속을 취하지안코 즉시 목적을 달할수잇습니다 그러나 반드시 제한이 업는것은 아니고 두가지 제한이잇습니다 첫재방법은 반드시 부윤이나 읍면장에게쌍방련서로 계출할것이고 또한가지 동의권자의동의를 반드시 어들일입니다 이동의권자는 혼인할때의 동의권자와 갓습니다만은 호주의동의만은 업서도 조켓습니다 동의는당사자의 년령여하를 불문하고 필요합니다

### 리혼이무효되는경우

당사자에게 리혼의사가 잇엇거나 정당한계출이 안되엿슬때는 리혼는무효가됨니다 또한가지 동의권자의동의업는 리혼도무효입니다 미성년자가 리혼할때 부모가다업스면 후견인과 친족회의동의가업스면 역시 무효가됩니다

### 리혼이취소되는경우

리혼무효의 경우에는 혼인무효와갓치 당사자 또는리해관계인이 재판소에 혼인무효확인소송을제긔할수잇습니다

리혼을할때에 당사자의 일방이 사긔나 협박에의하야 리혼한때에는 피해당한당사자는 재판소에 리혼취소 소송을제긔할수잇승니다 이판결이확정되면리혼이 안된것과꼭가튼결과가됩니다보통계약모양으로 사사로히 취소할수는업습니다

### 첩이리혼할때는 어떠케

시금법규는 첩제도를 인증하지 …도록하엿승니다 당사자의 일방의 계출만잇스면족히 첩관계가해소되고맙니다

### 협의리혼을할때 외호적관계

협의리혼이 성립되면 쳐는본가호적에 복귀됨니다 다리고간자식이잇스면 그도 ᄯᅡ르게됨니다 만약 본가호적이 분명치못하면 일가창립을할 호주가됨니다 이것은 보통경우이지만은 쳐의 한경우에는 남편이 본가의호적에복귀됨니다

### 자식의양육

협의리혼이 성립될때에 두사이에서 생긴자식의 양육는누가할것이냐하는것이 문제됨니다 리혼시에 양육에대한 협의가잇스면그대로하고 그럿치안으면 남자가하는것이 원측입니다 만약 남자에게 양육할힘이 업스면녀자가양육할의무가잇습니다

## 수수꺽기

◇新春懸賞◇ (佳作)

(題) 찬물에되며버서진것
(解答) 山의삿해난것
金浦郡郡內面場基里 黃綠履

(題) 아랫술봉 웃술봉 탕손 들어가승치며 하늘보고 『아이고좁아죽겟소—』하는것이 무엇?
(答) 닭(아랫술봉 웃술봉은 上下鷄冠 탕손는울때나 래질치는것 『아이고좁아 죽겟소—』는목기오—)
江陵邑旭町 李暻武

(題) 쓰면쓰는데로만허지는것
(答) 星
金浦郡郡內面場基里 黃綠履

삶기는살엇서도벌서죽은자(居) 木浦自動車部 李啟深
자린자리라도안지못하는자리가 무엇임닛가(움자리) 豊川 張德裕
감캄할수록잘뵈이는것 …
박게서찻는자(𦍌) 부르기전에대답하는자(預)

이무엇이냐(答)빗(借金) 平壤上需里三四의二六 揚大集
問 育人이눈ᄯᅩ고萬物을놀녀가 … 何時? 答 夢中 仁寺洞一五七 洪性善
(問) 마흔닷새버려지가무엇입닛가 (答)달판이벌레(一個月半이라말) 豊川城上里 張種春
ᄯᅩ쑤멍의갑두손것(도토리)
넙비만잇는새(기럭이)

## 春秋劇場公演

三日間朝劇에서

오래동안조선서신극운동(新劇運動)에공헌이다대햇던 권토월회(土月會)와실험무대(實驗舞臺)에서 출연해오던연극인으로 조직되엇던명일극장(明日劇場)은그간단명을 다시 춘추극장으로 곳치는동시에 한청년진용을 새로운 극본으로 맹연습을하야 오든바 모든준비를 다맛치엇습으로 칠,팔,구,삼일간시내조선극장에서공연하리라는데 일반의 긔대가만흐리라한다


# 第五回 懸賞 女子歌闘大會

時日 二月十一日(陰正月十七日)밤七時
場所 鐘路中央基督教青年會館
使用歌闘 花歌闘(재래사용하든것)
(會費 二十錢)
主催 京城女子基督教青年會
後援 朝鮮日報社學藝部


## 자유결혼할가 중매결혼할가

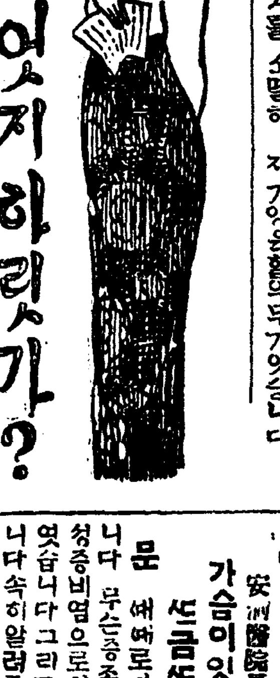

어찌하릿가?

문 저는시내모전문학교재학중인 이십삼세의 남자이온데 사년전 처음으로 한고향에사는 P라는녀자를 사괴이게되엿습니다 물론그때에는아무런리지의 판단도가지지못하엿기때문에P와 저사이는 단순한감정만으로 사괴여왓습니다 그러나제가 재작년이십일세ᄯᅢ에 비로소 결혼이라는것을 생각하여 보앗슬ᄯᅢ P그를 ᄯᅩᆨ나의 배우자로정할생각으로 부모에게 허락을구하엿습니다 그러나 그는저보다여령이 삼년이위이며『크리스찬』이 안이라는 조건으로 부모는그와의 결혼을절대로 반대하엿습니다 그후저는 타협하려고만은노력을하여보앗스나 옷내 허락치안엇습니다 사실그반면에 내막은P의부친과 제의부친사이에 금전관계로 말미아마 피차간막상의원수로 생각하고잇는 싸닭인것갓습니다 그후P는 작년봄에 동경으로공부하러 써울을떠낫스나 지금까지 서신으로소식을 전하고잇슴니다 근일 집에서 부모님이 매일처럼편지하기를 조흔혼처가잇스니 결혼을하라고하니 부모가 절대로반대하는 삼년위인P라는 녀자와 결혼하여야올켓슴닛가 그러치안흐면 부모가정하여주는 그곳에 장가를들어야하겟슴닛가? 그로에서 번민하오니 지도하여주소서 P는 저를밋고 이십육세임에도 불구하고 타곳에허혼을하지안코잇습니다 桂洞 J生

### 감정이마즈면 자유결혼으로

답 당신은임의전문학교에 재학중이시니만큼다른사람보다는 스스로이러한 결혼문제는잘 판단하실줄압니다 당신이 말슴하는바와가티 당신은 P라는녀성과 꼭결혼하고십흐시나 나이제로 말미아마서 아버지되시는분이 허락지를안코 다른곳으로 혼처를구하야결혼하라는것으로 번민하고게신바 이것은 당신스스로가 깁히생각하야 해결하실문제이라고생각합니다 결혼이라는것은과거와가티전혀부모만의독재로써얼골도모르는녀성을 안해로써 마지하는때는 이미지내여가버리고만것이아닙니가 여긔에잇서서 P라는녀성이 당신이지금까지 사괴여본결과 서로의지가맛고 서로감정이 마저서 엇더한사업에든지 서로 양해하며 지내여갈만한 적당한배우자라고 인정케되시면 아버지가반대하는『크리스찬』이아니라는것은 문제에 오를문제도아니며 또는넘상된녀자라는것은엇더한편(녀자가면저죽는다는의미에서)으로보아서자미가업다고하겟지만 이것도ᄯᅩ 결혼문제가 안일것입니다 그리고 셋재로P의부친과 당신의부친사이에금전관계로조치못한일이 잇서서 결혼을허락지못한다는것은 이리회에 잇서서 두가정의절대타협을 식힐소흔긔회라고하겟습니다 왜그러냐하면 P는그의부친에게 양해를구하고 당신은 당신의부친에게양해를 하도록로력하야 잘타협이되도록하시는것이 조치안켓습니가 그럼으로 당신의결혼문제는 그와가티 기로에서서번민치마시고 부모가 양해하시도록 로력하시고 P가당신의 이상적배우자라게되면 단연이 결혼을 결행하시는것이 조켓습니다 (C記者)

## 가정의학

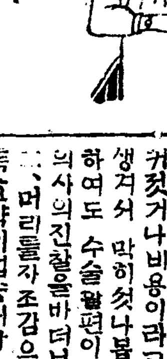

### 목이쉬여서 곤난함니다

문 생은약사개월전부터감긔로 목이쉬여가지고 지금 것그려습니다 소생의 직업으로 고로음성이 필요하온대 치료법을하교하야주시기를바랍니다 (市內讀者)

답 목이쉬는것은 성대에진동이원만하게잘되지아니함때에오는것이니 이것은 감긔로목에 충혈이되엿에 흑은긔관에서 울나오는가래가 성대에 부터서오는일이흔이잇습니다 그러하나 감긔로온것시 사개월동안이나 낫지아니하고 계속되는일은 대개는 드문일이니 전문의사에게 진단을바다그원인을속히알아보는것이조승니다 웨그러냐하면 후두에독이되두부에나타나서 나올때 매독이주쉬는것이니 폐에고장이생기지아니하엿나 ᄯᅩ는 결핵이나 되지아니하엿나진찰하야 올필요가 잇습니다

### 가슴이잇다금 ᄯᅳᆨ금함니다

安洞醫院長 任明宰博士

문 여ᄯᅥ로가슴이ᄯᅳᆨ금ᄯᅳᆨ금합니다 무슨증조입니가요 저는비후성증비염으로지금한쪽만수술하엿습니다그리고 별증조는 업습니다속히알려주십시요 市內一讀者

답 가슴이ᄯᅳᆨ금ᄯᅳᆨ금아픈것은 여러가지의병으로 볼수가잇스니예를들면 흉부근육 류마지스 륵간신경통 ᄯᅩ흉막염 심장위막염 간장주의막염등 여러가지가잇습니다 그러함으로 무슨증조인지를판단하야드리기 어려우니 의사에게 진찰을바다 정확한진단을밧아서보십시요 安洞醫院長 任明宰博士

### 코가답답하고 호흡이어려워

문 저는금년삼십구세되는 남자이온대 작년부터 우연히코(鼻)가 갑갑하여서 호흡하기에 대단히곤란이되며 지금은 코가만히 나올ᄯᅢ가잇고 ᄯᅩ는코속이 맘나서 호흡에불편하고 저녁에잠을 잘야고잘ᄯᅢ에는 코로는 호흡을 할수가업서입(口)으로하게되니 무슨병이며 가정치료법을 가르쳐주십시요

답 코속에 갑개골이라는것이 커것거나비용이라고하는무살이 생겨서 막히엿나봄니다 아모리하여도 수술할편이만흐니 전문의사의진찰을바더보시요

이 요사이에는 머리가근지럽음으로글그면비게가만이나오며 무슨약을쓰면조흘지요(病苦生)

답 머리를자조감으시요 별로히 특효약이업습니다 眼耳鼻咽喉科醫院長 鄭起燮

## 少年小說 전당국 (一)

梁在應

이 이야기는 전당국에 싸여잇는 수백 수만가지 모든 물건의 주인에대한 이야기다 여긔에는 별별 이야기가 모다 숨어잇는것이다。 될수잇스면 좀 자세이 쓰려한다 일홈은 少年小說이라 하엿스나 어린사람의 이야기뿐아니라 어룬의이야기도 간혹나올것을 미리말하야둔다。 엇더한사정으로 생각하여로 쓰지못할것이 잇드라도 넓이 용납하여주시기 바란다(作者)

### 은방울

컴컴한전당국곡간(庫)낫에도 불을켜놋고 들어가야 물건을차즐수잇는컴컴한전당포곡간천반밋 한편구석으로는 조그마한철괴가노여잇다 이철괴는 은으로맨든물건을너어두는그릇이다 은으로맨든물건중에도 갑이 헐음한것을 너어두는그릇이다 이 철괴속에는 은비녀은가락지은귀개여러가지물건이들어잇는중은방울도여러개가들어잇다 그 은방울중에 약간거죽에험집이나서잇는방울이잇다 이은방울의 주인은 지금나히열이채못된 『임순』이라는 어린아이다 임순이의어머니는 식집간지 삼년재되든해에남편이죽엇다 그러나그녀편이살어잇든 집에 오래잇슬수가업섯다

임순이는 아버지가 죽은후녀달만에세상에나왓슴으로아버지도보지못하엿다 본되 이집이가난하야임순이 어머니는 아이난후에도배불으게밥을먹어본적도 업섯스며 집안사람들이 그커미위하야어린아이를안고잇는어머니의 얼골에서는 우음을차저볼수가업섯다 임순의는 백일이지내더니어머니의얼골에 마즌칠얘마다생도가튼일흠을박싯박싯 울며우승을 우섯다 그러나이집에서는귀여운 어린아이를 엽무다고한번안어보는이가업섯다 『에그 엄직스러─』 커건왜생겨낫슬까?』 이와가튼 변정거리는 소리는 배업시 집안사람들의 입에서나왓다

# 耕作面積縮少? 一年耕作中止?

## 人蔘輸出不振으로말미암아 開城蔘業者의苦悶

【開城】 세계적으로그성가가 놉흔 개성특산고려인삼은 일중사변(日中事變)발생 이래 일화(日貨)배척과 한가지로 그매매수출의 축소를보게되며 따라년래의불경기는 더욱 부진(不振)을초래하야 개성삼업계의 현상은암담할뿐아니라 이후 이현상이계속된다면 이야말로 전개성의사활문제라하야 개성삼업조합간부(開城蔘業組合幹部)들은지난월이십삼일 간부회의를 열고 경작평수(耕作坪數) 삼십팔만간을 삼십이만간으로 축소식힐것이나 소화십년도 삭부인삼예정(縮付人蔘豫定)을선부중지케할것이나 동안건을 제출토의한바 잇섯다함은 긔보한바어니와 이문제는실로 전개성사활을 케이니만치 근일개성사람은 화제의초점이되여 그해결책전개에 주목을하고잇다한다

# 累進的으로 耕作縮少方針

## 耕作中止는絕對不可 東島出張所長談

【開城】 별항보도와가티 개성의사활문제를좌우하는개성사람으로써 최대관심을 가지지안이할수업는 문제이니만치 전매국동도출장소장(專賣局東島出張所長)은다음과가티말하엿다

일중(日中)사변과불경기로하야그매매가수축되고 잇슴은 개성의큰문제이며 그대책은 전매국은물론 삼업조합간부와 일반농작자들도 부심연구하야 경작평수를 감소할것이나 일년간경작을 중지할것이나는 등으로토의한 모양이나 일년간경작중지는 달구년도에 식부할경작자는 벌서 그준비가다되여잇슬뿐아니라 농촌구제 사업의 명목으로 무슨일이든지 괴공(起工)하야 농촌을구제하는 이때에경작을 중지하야농촌경제와 부내에민경제를 고려하는점으로 보아도 일년간경작중지는 절대로 불가한일이며 결국경작간수를 축소할방침으로매년경작(每年耕作)삼십만간을 그삼분의 일인이십오만간으로 축소하되 그축소비례는 다수경작자나 소수경작자를 일률적(一律的)으로 감소하지아니하고 루진적(累進的)으로감소할방침이라하며 경작간수를 만히가진사람에게서는 더욱참작하야 감소할것과 실력 기타를건실한 경작자의정리가잇슬지모른다 한다

# 咸興署로押來

## 問題만튼張會健은 ◇취조하는데따라서는 檢擧擴大를豫想

【興上】 평양 적색 로동조합(平壤赤色勞働組合)사건수령장회건(張會健)는함남신흥탄광폭동사건(咸南新興炭鑛暴動事件)파및함흥 적색로동조합(咸興赤色勞働組合) 사건에관련이잇다하야함흥경찰서 고등계주임 고뢰(高瀨)리(李)형사가평양서에도착하야장회건을십분하는일방평남경찰부와 검사국에 신원양도를 교섭하엿스나 평양경찰서에서는 사건의중대범이란 구실로량도를 하지안는동 일시는장회건의 쟁탈전가튼 모양을보엿스나 교섭한결과 함흥경찰서의요구로 장회건은 함흥경찰서로압래되기로 결정되여 작야칠시반렬차로 함흥경찰서에 도착되엿다는데 장회건을 십분한결과로 광범위의 검거풍이 이러나리라고관측된다한다

# 庫底築港費 負擔이大問題

## 호세도잘못내는농촌이라 當局에考慮를希望

【通川】 강원도 통천군 고저(江原道通川郡庫底)는벌서축항공사식까지 거행하고 방금공사에착수 되엿슴은 세상이모다아는일이나 축항비로서 정부보조비를제하고 통천군륙면(通川郡六面)에부담금액이일만삼천원이라 이것을작년 동월에군당국에서는각면에다 부담 식여정식발령하얏고 각면에서는 면민에게배당식혓는바 벌서 징수되엿서야될축항비는 발령한지 우금칠팔개월이 지나도록 각면으로부터군당국에 중징된 금액는단돈일원도 못된다고한다 여과디하야각면민에 의사를 종합하야보면 고저축항이란 본면인순평면을제한외에는 그리 필요도늣가장안으려니와 더구나 호세도못내여 쩔쩔매이고 잇는형편에 어느하가에 축항비를 내일수잇느냐는것이다 사실잇고서 안내는것보다 업서서 못내는것을는당국으로서도 상당한 고려가잇서야 될것이라한다 따라서각면의분담금액은다음과갓다

| | | |
|---|---|---|
| 歙谷面 | 一四九九戶 | 二四三八圓 |
| 鶴一面 | 八九五九 | 一八四八 |
| 臨南面 | 八〇三 | 二〇八四 |
| 通川面 | 一三六〇 | 二八二三 |
| 碧養面 | 一〇七五 | 二〇二五 |
| 臨南面 | 一〇二六 | 一八八二 |

# 清道의犯罪件數 昨年中千餘件

## 檢擧件數는九百六十

【淸道】 거년일년을통하야청도군내에 발생한 범죄통계를보건대 발생건수가 천십사건이오 검거건수가 구백구십륙건으로 그중에 도절도범이 최대다수를 점령하야지농범도상당수이라한다

| | | | | |
|---|---|---|---|---|
| 刑法犯 | 發生件數 | 四五二 | 檢擧件數 | 四三四 |
| 特別法犯 | 發生件數 | 五六二 | 檢擧件數 | 五六二 |
| 合 | 發生件數 | 一、〇一四 | 檢擧件數 | 九九六 |

# 新義州에猩紅熱 昨年中百七十名

【新義州】 작년봄부터신의주부내에는성홍열(猩紅熱)이계속발생되야 작년십이월말까지 백칠십여명의 환자가 발생되엿고 금년일월중에도 벌서 팔명의환자가 발생되엿고 환자는 대개가소년중으로 작년중에 대개가학교가튼곳에서되엿슴으로 개학긔를압두고 신의주경찰서위생게(衛生係)에서는극력경계중이라한다

# 放火强盜犯被捉

## 고초가루를눈에뿌리고 放火코다라난二人團

【平壤】 이년전 강도범인이성천서(成川署)에체포되엿다 성천군구룡면룡인리(成川郡九龍面龍仁里) 동리림찬규(林贊奎)(三九)동리 이인조 강도단으로 최승신(崔承信)의 집에침입하여 동인과동민의커에게고초가루를눈에뿌리고 결박을지은후 다시곤봉으로란타한후 로지관돈 칠백원을 강요햇것스나 최승신은 가지지안엇다고 요구를 거절하는것을 분개하며 동인의집에 방화(放火)하여삼농집을전소한후달아낫든것으로 자긔집에 돌아와잠복해잇는것을 일전에 체포하엿다한다

# 瑞山郡大湖芝面 廢合을猛反對

## 郡、道當局에陳情書提出 ◇代表도派遣方針

【瑞山】 충남서산군대호지면(忠南瑞山郡大湖芝面)은정미면에 일부식편입을부득케폐합식힌다는남이 면민의귀에들니게되자 일반면민은 당황하야면민대회를열고 면폐합절대반대를 결의하는동시에 진정서를군、도、총독부에제출하고동시에대표를파견하야목적을관철케로하얏다한다

# 寺刹襲擊强盜 五年을求刑

【元山】 지난초륙일밤에경원선(京元線)석왕사(釋王寺)향적암(香積庵)에드러가서동암자의주지로잇는김우룡(金雨龍)을결박하고 그사실판가치의 물품을탈취한안변(安邊)김응도(金應道)에대한공판은지난삼십일일원산지청(元山支廳)에서공판을열엇섯는데김응도에게는 오년의징역을 구형하엿다

# 十六歲天才少年의 驚異的珍發明

## 氷、雪、水、上用쓰케이트發明 現職은電報配達

【仁川】 작년에겨우보통학교를졸업하고나온 십륙세소년이 우편배달부로다니면서 조선발명계에잇서서획시긔(劃時期)적발명을 보혀주엇다는데이발명품은 몰과어름과눈우로사용한다는데이발명품은 『스켓트』이라한다이스켓트는수뢰정(水雷艇)모형으로되여고무의주머니가 안으로도 잇고밧갓흐로도 잇스며 미테에도역시고무로 맨든비늘이잇서 자유로행동하도록 만들려잇다 한나이것을 좌우로 나란히느러노아집아다렷다 노앗다하는 긔게를장치한후 한가운데 만드러노흔안석에서 마음대로 조종케되여이스켓트를 물우에서 사용할때에는 안석에안거나 이러서거나 량편에설치된긔계를 잡아단기엿다 노앗다하는것을 조종하면 물가운데서 우산가튼긔계가 돗치다 열렷다하면서 아모리한풍랑속이라도 자유롭게 항행할수잇게되엿고 어름우에서 사용할때에는 물속에서 개패하는긔계를 떼이고두손으로 잡어다렷다노앗다하면 속력을내여 다라나게되고 눈우에는 물과 가튼 방법으로 역시 쾌주 하게 되는괴괴(奇蹟的) 발명품이라하며 이발명품은 작년십이월 이십구일 특허국에특허원을 제출하얏다는바 발명자는 인천부률목리(仁川府栗木里)삼십사번지에 거주하는 김룡경(金龍卿)군으로방금인천우편국 전보 배달부로다니면서 매월십여원의 수입으로 간난한살님에 쪼들니여가면서 틈틈이 연구중으로 이것을 발명하여내엇고 방금 다구그릇과 전력도실방지긔(電力盜失防止器)를연구중인데 이전력도실방지긔는 가령 십촉을 사용하든전등에 십륙촉이나그이상의촉수의전구(電球)를씌우면 불이꺼지지 안는것이라하며 김군의 장래는매우촉망된다고한다

# 明年度에架橋 二十八個所

## 궁민구제공사가이십륙처 總工費五十六萬圓

【釜山】 시국광구토목표로된 경상남도(慶尙南道)의명년도 토목사업(土木事業)중새로히 착수될가교(架橋)는 륙만여원가교수이십팔개소란나 그중에궁민구제 삼개년 계속사업에 속한것은 이십륙개소종공비십오만원이며 명년도 지방비예산(地方費豫算)에의한 가교는적포(赤布)정암(鼎岩)의 이개소로서총공비사십일만원이라는데 이로서 부잡배후지의교통망의일단은 완성을보게 되리라한다

# 人家向해獵銃發射 老婆가命中重傷

## 꿩잡을라고왓든일본인소위 警察은事件을默殺

【山淸】 평남함양군안의면금천리(慶南咸陽郡安義面金川里)에사는하긔식(河基植)의모유씨(柳氏)(六六)는지난십이월이십일일 오후네시경에 자긔방에서들에나오매돌연총소리가나자 현장에서넘어저 류혈의림며 소동이잇섯다는바 이에상세한내용을 탐문한바에의하면 가른동리에사는진건홍(陳田弘)이가 졸도된장소로부터 약삼십간을격한 산비탈에서 로파의집을 향하야날고잇는 꿩을보고쏜것이 그와가티 되엿다는데이에안의주재소경찰은 본서에 이러라는 보고도업슬뿐외라 가해자에대하여도 아무러한 처벌도업섯다하며 가해자는 현금일원과변한침으로 피해자를 회유하고우매한 모자에게 일후조치못할일이잇스면 그것까지도 책사간다는 폭언까지잇섯다는바 별반생명은구햇스나양미간에탄환이박혀서 약사십일의 치료를요하리라한다

# 防寒코저싼아이 窒息慘死

【江陵】 강릉군망상면발한리(望祥面發翰里)최모(崔某)의처리씨(李氏)(二三)는일월삼십일일친가인동면망상리(望祥里)에세배갓다가 시가로 도라가기위하야 망상서자동차를탈때 어린아이가 한긔로인하야 감기나들면큰일이라하야 수건과 이불로꼭 싸서안고 시가에와서보니 아이는무참하게도질식(窒息)되어서처로 변한것을발견하야 부근의생을칭하야다가 응급수당을 가하엿서도 하등의효과를엇지못하고 마력습으로 드듸어리씨는 과실치사의 혐의로 목하망상주재소에서 취조를당하고 잇다는바 동긔를당하야 려행시에흔이잇슨즉 한일이어서 어린아이를둔부녀들의 각별한 주의가필요하다한다

# 麻雀黨檢擧

【黃州】 황주읍내에서는마작(麻雀)이 성행하여 마작으로인하야 패풍이만튼중 금번 구정(舊正)을 긔회로 더욱왕성하엿는데 황주경찰당국에서는 패풍의 마작을 일망타진에로력한결과 물적증거를어더가지고 검거에착수하야 제일차으로일곱명을 검거하엿 벌금이하로처분을하고 방면하엿스며 이뒤로도검거에 전력을다하랴는 계획중에 잇다한다

# 殺人放火百餘件

## 昨年中平南犯罪萬五千餘件中 兇暴性띈犯罪가만흔것이特徵

### 思想犯도六百餘件

【平壤】 평남보안과(保安課)에서조사한작년중 평남도내 범죄발생검거 건수(犯罪發生檢擧件數)는일만오천륙백이십여건 으로 검거율(檢擧率)은 구할강(九割强)으로되여잇다이것을 죄별(罪別)로본다면 절도 륙천오백오십사건이 수위(首位)를 점령하엿고 지능범죄(智能犯罪)인 사긔(詐欺)횡령(橫領)사천여건이 이위를차지햇스며 제삼위로상해(傷害)일천륙백이십칠건도 평남사람의기질(氣質)을표현하는것이안일까 가장두려운범죄인강도(强盜)일백이십오건 살인(殺人)오십일건방화(放火)오십건도세대에 흉폭(兇暴)한범죄이며 사상범죄(思想犯罪)도 륙백륙십여건이잇섯다는것은 주목치가안일수업다한다

| 罪名 | 件數 | 檢擧 |
|---|---|---|
| 强盜 | 一二五 | 一〇二 |
| 竊盜 | 六、五五四 | 四、八五二 |
| 殺人 | 五一 | 四八 |
| 放火 | 五〇 | 五二 |
| 詐欺 | 二、四八〇 | 二、七二八 |
| 橫領 | 一、五六四 | 一、七七四 |
| 傷害 | 一、六二七 | 一、六四六 |
| 賭博 | 一六〇 | 一六二 |
| 其他 | 二、三六八 | 二、三八四 |
| 特別犯罪 | 六六一 | 六六四 |
| 合計 | 一五、六四〇 | 一四、四一三 |

# 固城記者團發起

【固城】 경남고성에는수년전부터 오륙종의 일간신문지국이 잇서왓스나 하등의과자로서의조직이업섯슴을 유감으로생각하고 언론권위(言論權威)의신장과호상친목을목적으로 현고성긔자단을조직키로 하야 지난이월일일 읍내동흥려관(旅館)에서 에대한발긔인회를개최하얏는데발긔인씨명은 다음과갓다

| | |
|---|---|
| 東亞日報支局 | 黃錫度 |
| 朝鮮日報支局 | 李炳義 |
| 朝鮮新聞支局 | 田民秀 |
| 釜山日報支局 | 今永春馬 |
| 創立日字 | 來二月二十日 |

# 農閑期를利用 農村害虫講話會

## 本報開城支局主催

【開城】 농작물(農作物)에대한충해구제문제는 한층요하게 관심일해충구제문제에 이용하야곤충학계(昆虫學界)에 일홈이놉흔김병하(金秉河)씨를초빙하야청교면(靑郊面)중서면(中西面)남면(南面)동면(東面)등우선네개면에 해충강화회(害虫講話會)를개최하기로 되엿다는바 시일과장소는사고의발표와가트며다수참석을바란다한다

# 普校設立分擔額 六百戶分獨擔

## 감당치못하는빈민을위해 延白金氏의快擧

【延安】 연백군봉서공립보통학교(延白郡鳳西公普校)창립긔성회가조직되여 역원들이 극력활동하는중 긔본금삼천원을 면내각호에대하야 호별할노 분배한바심륙동으로부터삼팔동까지 륙백여호의면민(面末等)빈민들은자긔자녀들의 교육을 위한분담액이나 당연히 부담할의무가잇슴을 늣기나 생활비조차 궁한터에부담금관비의길이업슴으로 커욱히초조중에 잇는터인데 동면현죽리(玄竹里)청년유지 김학규(金學奎)(三二)군이전긔륙백여호의부담액 사백여원을 독담하엿다는바 김군은 전부터이런 특지가잇서 곤궁한빈민을 구제한일이불소하다하며 자긔의부담을부담한외에 또다시 거액을독담함은 실로감사한일이라 한다

【蔚山】 울산군(蔚山郡)에잇는 해산로동친목회에서는 지난일월삼십일일 오후세시부터게장성관영씨사회로 금년도정긔총회를 개최하엿는데 회순에의하야 다음과가튼 사항을토의결정하고 못다것시에 무사폐회하엿다한다

一、會費는年一圓식支出하야各會員이要할때에는時二圓式支出할事

◇役員選擧 會長 成觀永 副會長 朴永來 幹事 金英植 外九名

# 慶北道議員定數 四十五名으로

## 四月부터改正

【大邱】 금년사월부터개정될 신도제(新道制)에대하야경상북도에서는 각군민선의원(民選議員)이삼십명이며 관선의원(官選議員)이십오명을합하야 사십오명도회의원(道會議員)을선거할모양인데 군별(郡別)로 적어본다면 다음과갓다

▲大邱府二名▲達城郡一名▲軍威郡一名▲義城郡一名▲安東郡二名▲靑松郡一名▲英陽郡一名▲盈德郡一名▲迎日郡二名▲慶州郡二名▲永川郡一名▲慶山郡一名▲淸道郡一名▲高靈郡一名▲星州郡一名▲漆谷郡一名▲金泉郡二名▲尙州郡二名▲聞慶郡一名▲醴泉郡一名▲榮州郡一名▲奉化郡一名▲鬱陵島一名

# 慶尙南道 評議員會內定

## 二月廿日부터

【釜山】 경상남도의명년도지방비예산(地方費豫算)은방금내무부장(內務部長)의손으로심사중인바현도평의원(現道評議員)의최종의회의인 제십륙회 평의회는 오는이십일오전십시부터 이십칠일까지 칠일간을 도청회의실에서개최하여 예산의자문(諮問)을행하기로 내정되엿다한다

# 盟罷關係靑年 即決로拘留

## 청년십일명마산에송치 鎭海製絲工罷決算

【鎭海】 진해제사공장(鎭海製絲工場) 동맹파업사건으로검거되엿든청년배소갑(裵小甲)주납택(朱納澤)외구명는그동안이십여일을두고 진해에서 엄중한취조를바다오든바 지난이일에 경찰범처벌규칙 위반으로 최고이십구일 최하십오일의 즉결구류처분을억혀당일마산형무소로송치하얏다한다

# 七十老翁이 模範部落을建設

【黃州】 황주군삼전면철도리(黃州郡三田面鐵島里)에거주하는김진문(金鎭文)씨는칠십삼세의로인으로씨가거주하는부락이 현하의불경기로 날로쇠퇴하여감을통탄히녀여 위선생활개선책으로 색의장려(色衣奬勵) 금주금연(禁酒禁煙)미신타파(迷信打破)를자신이솔선하여단행함은물론씨가거주하는 부락에 적극선전하여지금에는 전부락이 전긔와가튼 로력에감복되여지금에는 각호가다 낭비하는돈을 저축하는의미로매일쌀세홉가량식매호에서거출하여지난구정(舊正)에농부들을압가지고 분배하여 주엇다하며 씨가거주하는 부락만은지금에는쇠퇴한긔분이뵈노업다한다

# 元山府人口 四萬二千

## 朝鮮人은減少

【元山】 작년말을조사괴로 원산부의인구는 다음과갓는바 전년에 비하야조선인은 칠백인이나 감소되엇스며 중국사람과 외국인은이백에갓가운증가를나타내엿다

▲朝鮮人 三二、三九二人 比昨年 七二五人減少

▲日本人 九、一二〇人 比昨年 三九一人減少

▲中國人 五七八人

▲其他外國人 五〇人 比昨年 一七四人增加

# 漣川郡의面廢合 今年에實現?

【漣川】 경기 련천군농면과북면이폐합되여 삭녕면(朔寧面)으로하고삭녕 읍내리(邑內里)로 한다는 것이삼년전부터말이잇서왓는데 그간 동면직원과면민의 맹렬한반대와 작년봄에는면민대회까지 열고 연서정원까지 한바잇섯든것을 각하당하엿는바 소에서 해산시켜 북면서는 라약되나만치 또삭녕읍으로 대해져으로 활동을 하다는데 정세적으로보나 시정관계로보아 단연히 폐합식히는 것이 긴요하다하야 지난일월경에 폐합식힐예산으로 조사까지 뭇낫다하는데 금년간으로는 단행되리라한다

# 地方人事

▲燕岐郡庶務主任 鎭山乘轉任人事次一月三十一日鎭山支局來訪

▲桐山要一氏(牙山郡庶務主任) 新任人事次本報牙山支局來訪

▲古川義直氏(牙山郡財務主任) 同上

▲坂本警部(元春川署勤務警部補)三陟署長으로榮轉人事次本社春川支局來訪

▲春山警部補(元保安課勤務)春川署로轉任人事次로 同上

# 麻疹患者萬七千中 死亡者六千五百

## 『마라리아』환자가일만일천명 昨年中平南衛生狀況

【平壤】 평남위생과(衛生課)에서조사한 작년중 평남관내의 위생상황은다음과갓다 풍토병(風土病)과 류행성병(流行性病)환자총계는 이만구천륙백명이로사망자(死亡者)륙천오백사십오인에달하엿는데마진(麻疹)발생일만칠천칠백이십명에사망자는 가장수의절반가되엿고『마라리아』발생일만일천사백여명에 달하엿다는것도평남지방으로서는 참고자료가충분하다 이제발병분류로보면 다음과갓다

| 病名 | 發生數 | 死亡 |
|---|---|---|
| 十二指腸虫 | 六、八〇〇 | 一、三六 |
| 赤痢 | 一〇七 | 三八 |
| 肺지스토마 | 四六六 | 三四四 |
| 마라리아 | 一一、四九 | 九六 |
| 麻疹 | 一七、〇三 | 六、五〇 |
| 지푸데리아 | 三四 | 一三 |
| 고레라 | 二 | 二 |
| 腦脊髓膜炎 | 二八 | 一三 |
| 猩紅熱 | 二二 | 三四 |
| 發疹지부스 | 六〇 | 九 |
| 파라지부스 | 一三 | 一三 |
| 腸질부사 | 三四 | 一七 |
| 赤痢 | 一〇七 | 三四 |
| 其他傳染病 | 一、三三八 | 三九九 |

# 海西農組總會

【長淵】 황해도서부지방해서구역(海西區域)을경내로조합원을모집하고자본금을위 토지를매수하야 경작자농민에게 소작케하고 여 부은농자를 거리머부로하고 서농사개량에 전력을하고잇는 해서농무조합(海西農務組合)은래십일일오후세시반부터 장연읍 교회당에서 제사회정긔총회를 개최한다고한다

# 十六미리通信

## 溫泉驛乘降激增

【白川】 조선철해선 배천온천역(白川溫泉驛)의십이월성적을 전달에비하면 승객과발송화물은 상당히증가되엇다는데 원인은 온천(溫泉)의호경긔라는바십이월성적은여좌하다한다

▲乘客人員 一〇、二八三人 ▲降客人員 二、二八四人 ▲發送貨物 五四一噸 ▲到着貨物 三七一噸 ▲金額 一、五一四圓八三錢

## 海西聖進新禱總會

【長淵】 해서지방에산재한긔독교신자들로 일천구백십칠년에조직된 해서성진긔도회는 제십륙회정긔총회를 오는십삼일오후세시반부터 장연읍 교회당에서 개최할터이라는데 일반회원은 무류출석키를 바란다하며금번에특히 가입코저하는 사람이만키를 동회에서는 간망한다고한다

## 品評會授賞式

【奉化】 지난삼십일 봉화건천장(奉化乾川場)에서 봉화군농회주최로작년중시행한 다음의각종 품평회의상품수여식을성대히거행하고수상자에게 농잠구(農蠶具)삼백여점을팔개소의단체와삼백삼십륙인에게인수하고최우승분구인두개소에 우승긔를 수여하엿다한다

## 五錢式貯蓄決議

【淸道】 청도대성면 양정상신흥조합(淸道大城面陽亭上新興組合)에서는 이십칠일 정초간담회를 개최하엿다는데 조합원 오십삼명이각기매월오전식저축하기로 결정하고순례폐지명자교회단합색복동을 실행키로 결정하엿다

## 朴錫奎氏美擧

【淸州】 청주군시주면목머리(?)바석규(朴錫奎)씨는원래가세가넉넉지못한중에백미(白米)오십여두를파라두엇다가자난에자기동리에 사는 빈민사십여호에배급하얏다한다

## 孫在庚氏의特志

【淸州】 충북영동상회(忠北永同商會)주임손재하(孫在夏)씨는지난이십일일부터 수일을두고 영동군각면협의회원(協議會員)에게수건 바라씩을긔증하엿다고한다

## 熊川擲柶會盛況

【熊川】 긔보=웅천척사대회는지난음력초삼일에당지 웅천려관(熊川旅館)에서개최되여 대성황리에마쳣다한다

## ◇熊川에窃盜

【熊川】 지난일일 밤보녕 웅천 구시(保寧熊川舊市)화천옥정미소(和泉屋精米所)에서는벼(籾)십오두가랑이나 일허버렷다는데 당지주재소(駐在所)에서는범인을엄탐중이라한다

## 模範兒童表彰

【竹山】 지난이십삼일죽산(竹山)삼죽(三竹)삼개공립보통학교에서는 그학교내에서 모범될 만한아동을 각각한명식 표창하엿다는바 그표창을 바든아동은다음과갓다고한다

(竹山) 安西珍(九) 六學年 (一竹) 崔鳳嶽(一五) 四學年 (三竹) 李康彦(一三) 四學年

## 舊正劈頭朔寧火災

【朔寧】 지난음력삼십일밤두시경긔삭녕표수옥(表壽玉)집에불이이러나 순식간에 여덟간반통을 불더싸고타는데 사람은 만흐나불쓰는사람은 얼마 안되는 고학생과소년들의 활동 으로진화에노력하엿스나 소방대 두채로당하지못하고 타옥불이 업서최후엔불기려올사람조차엽는지경에 오전세시반에야 겨우진화하엿는데 원인은 굴뚝뒤에서난실화(失火)라한다

## 不良少年들檢擧

【金海】 경남김해군서는불량소년일단칠명을 경찰이 검거하고 방금엄중취조하고잇는데 그내용은 지난일월일밤십일시경 권긔봉소년군 김단은 읍내북내동손모(邑內北內洞孫某)의 집을 습격하야 둔덤방문을 뚜드려부시고 란폭한행동을하다가 그주인되는 손모에게 고소를당하야 그러케된것이라는바 불량소년들은 매양 술을먹으면 웃지못한 행동이잇서 말성이만타한다

## 順天에虛僞强盜

【光州】 지난일일오전이시경에 순천군송광면신평리김시천(順川郡松光面新坪里金時天)이라는녀자는 자긔집에 강도가 드러왓다고순천서에 고발하야 사법주임이현장에 급행하여 조사한결과 허위로 판명되엿다는데 그는 방년이십육세로된녀자로 순천송강사 중의안해라한다

## 釜山에索戰大會

【釜山】 부산에서는년중행사노리 색전대회(索戰大會)를 개최하여왓든바 해마다 대성황을일우어 금년에도 이틀동안 십칠일 팔량일간 부산진매축지(釜山鎭埋築地)에서 개최키로 하고방금준비중이라한다

## 沃川擲柶會盛況

【沃川】 본보옥천지국주최신곡척사대회는 예정과가치 지난삼십일부터 삼일간 옥천읍내에서 개최하엿는바 수백회원이 가입하야 성황을일울엇스며 입상자는 다음과갓다

一等崔寅宰 二等崔大植 三等河明淑 四等吳鍾宅 五等韓相俊

## 長淵懸賞擲柶大會

【長淵】 황해도장연신화당(長淵信和堂)에서는일반시민의친목을 주로목적하고 년년히 신정에 일차 식현상척사대회를개최하여왓섯는데 금번에도오는 음력초칠일 오후칠시 훈련동리준식(訓練洞李俊植)씨집에서 개최하기로 되엿다는데 다수참가 하기를 바란다한다

## 永同李氏의美擧

【淸州】 충북영동군(忠北永同郡)심천면에서는 작년래 미증유의 대한발로인하야 농민이 무한한곤란을 늣기게되여 사선(死線)에서 방황하는처지에 동면 리상하(李相夏)씨는 초근목피(草根木皮)로연명하는 이재민(罹災民)에게 매호백미오승식을 분배해주엇다하며 이소식을 듯는일반은 동씨의의거를 칭송하기를마지안는다한다

## 高利貸付金整理

【新湖】 산금금융조합에서는 조합원에게대하야 고리대금을 정리키위하야 조합원이 부채한 고리의 채무를 이 조합으로부터 저리로 대부하야 정리하기로 하엿다한다

# 延安新春擲柶大會

◆時日 二月八日(舊正月十四日午後五時)

▲申込所 啓東印刷所、康福鎭商店

會費 一圓五十錢

主催 朝鮮日報延安支局

後援 啓東印刷所、康福鎭商店

# (第一日)農村害蟲講話會

◇◇時日 二月十二日午後一時

◇◇場所 開豐郡靑郊公普講堂

◇演士 金秉河

◇主催 朝鮮日報社開城支局

# 耕作을三年中止하면 延人百十七萬名失業
## 開城人蔘勞働者受難來
## 結局間作을縮少乎

【開城】 개성특산품인고려인삼의판매가 여의치못하야 개성전매지국 삼업조합 인삼경작자동은그타개책을극력연구중이엇는데수일전그타개책의 중요 케안으로 경작간수축소 또는일년간경작중지등 문제를 가지고토의한바잇섯스나 확정한 사항은업는데 동도전매국출장소장(東島專賣局出張所長)도 일년간경작중지는 사회적으로 중대한문제를 이르키리라하야 찬성을하지안코 결국경작간수를 축소케될박게업슬말하얏다한다

그러나 만일 인삼경작을일년간중지한다면 개성인삼작 구역안에잇는 삼업노동자들의 일대수란을면치못할지니 종삼(種蔘)를만평에대하야 파종(播種)노동자오만명과 이에대한 임금사만원이요본포(本圃)삼십팔만간을삼고식목(植木)으로부터치포비요(治圃費用)(六年根外지)노동자팔십삼만육천명이에대한임금삼십육만천원채삼(採蔘)인부사만칠백명이에대한임금삼만사천삼백륙십원백석인부(白研人夫)이십사만오천명이에대한임금칠만원이라하니이상통계가 실로 노동자연인원수백십칠만천칠백명으로 그임금이오십만오천삼백육십원에달하는놀랄만한데금으로 만약 인삼경작을 일년간중지 하게된다면 이상금액은노동사회의 떠러지든 이익을노동자의 손실로볼수잇서 개성삼업노동사회에는 일대 위협과파란을면치못하리라한다

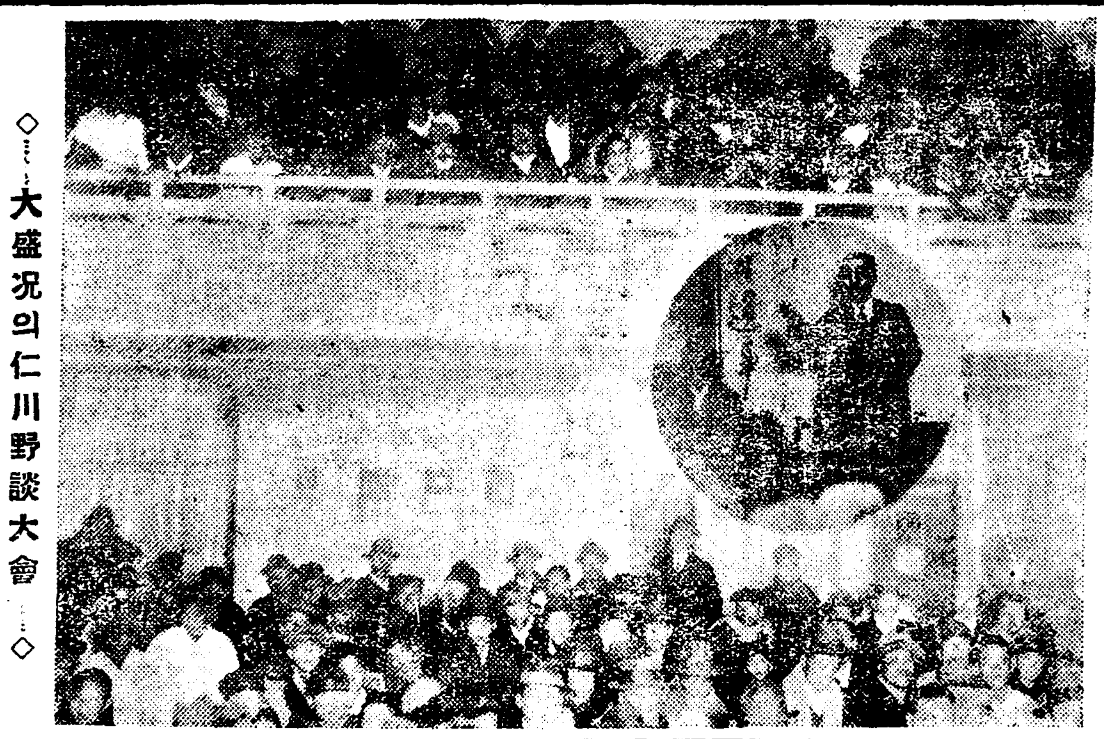

◇…大盛況의仁川野談大會…◇

# 聽衆을熱狂케한 尹氏野談大會
## 仁川初有의大盛況

본보인천지국 주최인 윤백남(尹白南)씨야담대회는예정과가티작오일 오후이시부터 인천애관(愛館)에서개최케된바이번야담대회는 인천에잇서서 처음인만큼 정각전부터 청중은물밀듯이몰려드러서 무려 만여명에달하얏는데 정각에는 립추의여지가업시 만장의성황을 일운중에 인천지국장 로서호(盧緖鎬)씨의소개로 연사윤백남씨가 연단에오르자 만장의청중은 집이떠나갈듯이 박수로써 환영을하야 윤백남씨의 의미 깁흔사담(史談)인연산조의비화 (燕山朝秘話)를비롯하야녀인군상(女人群像) 세조의일화(世祖逸話)등을조금도 쉬이지안코 세시간동안을 계속하게되엿스나 청중은 조금도지리한 빛이업고 도리여 광여취하야 박수와 우슴만을계속하여 오후오시에 무사히폐회하게되엿다

# 各學校入學案內 (十二)

## 各女子高等普校

一、入學資格 品行方正、身體健全且在學中學資繼續의可能性이確實한者로左記各號의一의該當하는者

(1) 修業年限六年의普通學校又는尋常小學校卒業한者(昭和八年三月에 卒業할수잇는者)

(2) 年齡十二年以上(大正十年四月二日以前에 出生한者)으로國語,朝鮮語,算術,國史,地理,理科에對하야修業年限六年의普通學校卒業程度에依하야本校에서行하는試驗에合格한者

二、試驗科目

(1) 選拔試驗 學科試驗(國語,算術,)身體檢查,口頭試問

(2) 入學資格第二號의試驗은國語,算術에限하야 前項의試驗으로써대신함

(備考 各女子高等普通學校의受驗資格,試驗科目,選拔方法은共通하므로以下略함)

◇京城女子高普校
一、募集人員 百五十名
二、試驗期日 三月七日—十日
三、出願期日 二月二十八日

◇平壤女子高普校
一、募集人員 約百名
二、試驗期日 三月二十三日—二十五日

◇全州公立女子高等普通學校
一、募集人員 約五十名
二、試驗期日 三月二十五日—二十六日

◇大邱公立女子高等普通學校
一、募集人員 約百名
二、試驗期日 三月二十二日—二十四日

◇光州公立女子高普校
一、募集人員 約五十名
二、試驗期日 三月九日—十日

◇釜山公立女子高普校
一、募集人員 約五十名
二、試驗期日 三月二十二日—二十四日

◇海州公立女子高普校
一、募集人員 約五十名
二、試驗期日 三月十三日—十四日
三、出願期日 二月一日—三月十日

◇同德女子高等普校
一、募集人員 約百名
二、試驗期日 三月十一日—十三日
三、出願期日 三月十日限

◇梨花女子高等普校
一、募集人員 約百名
二、試驗期日 三月十四日—十六日
三、出願期日 二月二十日—三月十日

◇淑明女子高等普校
一、募集人員 約百五十名
二、試驗期日 三月七日—九日
三、出願期日 三月五日限

◇貞信女學校
一、募集人員 約五十名
二、試驗期日 三月二十二日—二十三日
三、出願期限 三月二十一日限

進明女子高等普通學校
一、募集人員 約百名
二、入學試驗期日 三月七日—九日
三、出願期日 三月五日

平壤崇義女學校
一、募集人員 保育科第一學年 約二十五名 本科第一學年 約七十五名
二、受驗資格 保育科 年齡十八歲以上인者로健全하며品行方正하고 本校本科第四學年修了又는女子高等普通學校卒業한者又는此와同等以上의 學力을有한者 2 本科(一般女子高等普通學校受驗資格과共通)
三、試驗科目 保育科 國語 英語 (但女高普未卒業者는 修身 國語 代數 幾何 鮮漢 東西洋史 地理 理化 英語) 本科 國語 算術 (但六年制普校未卒業者는 國語 算術 鮮漢 地理 歷史 理科)
四、試驗期日 本科 三月二十二日 保育科 三月三十日
五、出願期日 本科 三月二十日限 保育科 三月二十八日限
(備考)本科에는 無試驗檢定制가잇음

# 清州南二面서 『다이나마이트』爆發
## 爆藥을火爐에쪼이다가引火
## 鑛夫小兒等五名危篤

【美江】 충북청주군남이면외천리(忠北清州郡南二面外川里)에잇는광업사무소(鑛業事務所)에서는 지난사일 오후여섯시이십분경『다이나마이트』가방안에서 폭발되야 오인이중상을당하엿다는바 그폭발된원인은 광부인홍천복(洪点福)이가『다이나마이트』의 어려부른것을화로불에쪼이다가 폭발이되엿다는데 천긔홍천복이는 외인편팔이 떠러지고 그외 박길룡(朴吉龍)김명운(金明雲)홍천복의 이남과삼남의 두어린아해는 안가지로중상을당하야 방금생명이 위급하다한다

# 歡迎가든醫學生 警察이檢束

【大邱】 지난오일오전열시만주행 군용렬차(軍用列車)가 대구역에 도착하야 구내는자못복잡하게되엿슴에 대구 의학강습소(醫學講習所)사년생매목영치(梅木英治)가경계선을돌파하는것을 대구헌병부대(大邱憲兵部隊)대우군조(大友軍曹)가 제지하엿스나 듯지안홈으로 쌍방이자못 흥분되여 경계선을돌파한것이 올라는니 그르라는니말닷툼하는것을보고 대구서 형사가매목(梅木)을검속하여갓다는데이것을안 의강생들은 분하야로 강사(醫講師)가경찰서에와서 매목(梅木)을방면하여달나하엿스나 거절을당하엿는데 동일오전십일시경 석원부원장(石原副院長)이자동차로 경찰서에출두하야 모허잇는 학생들을위로하며 경찰간부와 교섭한결과정오에매목(梅木)은하로밤류치장신세를것고석방되엿다한다

# 現職面書記를 又復檢擧取調
## 禮山農校事件不日落着

【禮山】 충남례산농교생사건(忠南禮山農校事件)은례산경찰서에서 수월을두고 이래취조를 지행중 금월이일에 또다시청양군청양면사무소에현직으로잇는 면서기 김긔성(金基成)(三三)작

# 洪城萬鏡座事件 八個月求刑

【洪城】 루보=충남홍성의만경좌(萬鏡座)사건에지난사일홍성지청법원(洪城支廳法院)에서서판사(徐判事)의주심과제강검사(諸岡檢事)의립회하에좌긔청년후명의 폭력행위 취체위반에대한공판이 개정되야 심리를맛친후 제강검사로부터 각각팔개월의구형이 잇슨후 오는팔일에언도가 잇스리라하며 씨명은다음과갓다

▲朴商贊▲李容大▲孫在學▲金東鎬▲李哲奎▲李顯秀

# 萬鏡座事件 禮山으로押送

【禮山】 충남례산읍청년단만경좌사건(忠南禮山邑青年團萬鏡座事件)으로 이미수개월을두고 례산경찰서에서 검거하야홍성경찰서로분치하고취조하든강찬희(姜讚熙)서룡하(徐龍河)등 팔명사건은 례산농교생 관련으로이래취조중 금월오일 홍성경찰서로부터 강찬희,서룡하량명을례산경찰서로압송하야취조중이라한다

# 奉天同胞의 被害統計
## 百八十件多數

【奉天】 작년도봉천재류동포의피해건수(被害件數)에대한통계를낭지총령사관경찰서의통계에의하야본다면도합일백십팔건의다수인바 내역이아래와갓다

竊盜九十件 强盜十三件 詐欺十四件 殺人未遂一件 計 百十八件

# 駐在所內의慘事 當局의責任難免
## 취조중인피의자살해로 牧島殺人事件續報

【釜山】 작보=영도바리라조롱한것이 도화선이되여 작삼일오후네시 목도(牧島)리문룡주조장(李文龍酒造場)에서 돌발한 안병률(安炳律)(三八)에관한상해치사(傷害致死)혐의로말미아마소관주재소에서 경관삼명이 취조중 돌연피살자의부친 한영순(韓永俊)이가뛰어드러증거품으로압수한 홍긔식도(食刀)를 경관의손에서 빼아서쥐고 가해자안병률의 엽구리를찔너 빈사의중상을가한것으로 이중그살상사건이발생되어 부산 검사당국으로부터 경찰당국의 책임여하를비롯하야엄중취조중이라한다 살인범 안병률은 몸이엄중이포박되엇슴으로 자유의 행동을

# 鐵道醫院看護婦募集

철도의원(鐵道醫院)에서는년례

# 巡察巡査가 大賊을逮捕
## 거동수상하야심문한결과 意外事件이綻露

【平壤】 평남대동서(大同署)관내만성주재소(萬城駐在所)순사가 관내를순찰중 거동이수상한남자한명을 발견취조한 결과 이자는 대동군시족면송화리(大同郡柴足面松花里) 출생으로일정한주소가업는장달언(張達彦)(三三)으로작년십월십삼일오후날곱시경 동면석삼리(石三里)로상에서 룡행중이든 동면건지리씨(乾之里)박영면(朴永煥)의처김씨(金氏)를습격하여목을눌러귀걸케한후 현금십륙원을 강탈도주햇든 범인으로 판명되엿다 계속엄중취조 한결과 동인은소화륙년부터 체포될때까지 강도(強盜)가네건 절도(竊盜)가 아홉건 사긔(詐欺)이건의 범행을자백햇다한다

간호부견습생이명을 모집함터인데 자격은 십륙세로부터 삼십세미만의 배우자업는 녀자로 고등소학졸업이나 또는그와 동등의 학력이잇는자로서 원서는 오는삼월이십일까지 접수하야 시험은 동이십칠일에시행할터이라한다

취치못하고 그대로 중상을밧고 책임에대하야 일층부민의 주목너머졋는데 보호취조중일뿐 아니라 주재소내의 사건으로이에 을끌게되엇다한다

# 拾得物橫領者 逮捕되여取調

【平壤】 평양부내 선교리(船橋里)허권(許權)(四?)은작년 구월이십륙일부내창전리(倉田里)포목상인김승권(金承權)이가중화시장(中和市場)에서평양에도라오는도중에서 유실한회색(灰色)『세루』외구점시가 팔십구원을습득하야 반환하지안코 아희들의의복(衣服)을만들어주엇든것이발각되여횡령죄(橫領罪)로평양서에서취조를밧고잇다한다

# 大同團結目標로 消費組合을創立
## 神戶在留同胞千餘名會同
## 議案討議部署選定

【神戶】 이역신호의재류동포천여명은대동단결(大同團結)을목표로 금월일일 오후한시신호시내대교공회당(大橋公會堂)에서 소조 창립대회 (消組創立大會)를 열고우리 근로자(勞働者)의 돈을모아생산자로부터직접물품을 구입하야 소비자에게배급하자는 우렁찬 소래가날어나는 가운데사회자김후교(金厚敎)씨의의미심장한개회사로 비롯하야 장내의공긔가 긴장한데 뒤이어 림시집행부 (臨時執行部)와우의단체(友誼團體)축전축문을맛치고의안토의를한후동날곱시에폐회하엿는데당일의의안토의슬로간과피선된역원은다음과갓다한다

◇슬로ー간
一、消費稅反對
一、關稅政策反對
一、獨占價格絕對反對
一、工場內購買組合粉碎
一、勤勞大衆은西神消組旗下로
一、中間商人暴利不正行爲反對
一、〇〇〇〇〇絕對反對

◇當日被選된役員
△組合長 金厚敎
△理事 邊洙哲 朴鳳柱 李戴吳 尹碩奇 李運 李政林 孫志守 張斗權 李民善 徐鎬壽 諸葛南石 方殷奎 全達煥 申大植 金時喆 李赤星
△監事長 金洪山
△監事 許武烈 盧昌守 姜志永 彰承德

# 本報愛讀者 癸酉幸運券
## 當籤結果發表

◇六等 千人中百人 (第六回)

| | | | | |
|---|---|---|---|---|
| 202035 | 249070 | 2896 | 249362 | 101885 |
| 256083 | 078766 | 1635 | 097655 | 190015 |
| 1921 | 254469 | 249210 | 0910 | 094761 |
| 199041 | 0004 | 064724 | 202241 | 199751 |
| 250651 | 147872 | 255265 | 255143 | 137367 |
| 113353 | 198996 | 101024 | 199375 | 1051 |
| 052651 | 1672 | 235982 | 256805 | 249398 |
| 252303 | 1379 | 136311 | 201955 | 135914 |
| 253884 | 254354 | 198951 | 1610 | 250803 |
| 256646 | 200669 | 236170 | 1365 | 1370 |
| 201891 | 254155 | 078364 | 098087 | 136623 |
| 076462 | 1383 | 050346 | 0146 | 063195 |
| 098249 | 213198 | 101085 | 097670 | 2284 |
| 254865 | 098083 | 1970 | 063220 | 0866 |
| 136237 | 0485 | 199876 | 0129 | 096612 |
| 137214 | 066145 | 198956 | 249647 | 200525 |
| 158804 | 063227 | 066096 | 250703 | 254193 |
| 052749 | 249642 | 053097 | 136304 | 099756 |
| 066265 | 1480 | 147978 | 100068 | 158621 |
| 135967 | 094938 | 199784 | 254474 | 1548 |

001974

# 今年度籠球規則과 解釋에對하야
於東京 張權 (4)

**第十四章第十三條** (日本文)에『競技者가 『푸리•드로레인』中에서自己『바스켓』에 背向하고『볼』을가지고섯슬때에는三秒以上 볼을가짐을不得함』

이것이原條文인데 이것에對하야注意할點은

(1)『푸리•드로•레인』의範圍는『레인』區域으로全體로此에身體一部가 接觸하여도『레인』中으로看做함

(2)背向의 程度는『볼』과直角의角度로眞橫面으로立하지아니하엿스면背向한者로看做함

(3)『볼』을가짐은立한 대로『볼』을『바운드』함도가지엿다고看做함

(4)三秒計算法은 競技者가『볼』을가지고自己『바스켓』을背向한대로繼續하야서 三秒外지서잇스면不可타는다함임

今年度規則註解에 새로히 三條項이 編入되엿는데 그中競技者와 審判에게 直接關係가잇고 아즉 一般的으로 紹介되지아니한것만 말하고저한다

이것은 背後에衝接히한『가드』와『듀리블러ー』에對하야 犯則責任을 分明히한것이다 例컨대『포스트•플레이』에잇서『볼』을가지고 立한者의後로부터一碼以內에 『가드』가『펙크』할時『볼』을가진者가 『턴』을하며『듀리블』을行하다가 身體的接觸이有할時는 그責任은『가드』에게잇스며 그反面에攻擊者와防禦者의相距가 一碼以上될時에如此한犯則이有할時는 攻擊者에게 責任이有함은勿論이다

……(終)……

# 京平對抗氷上競技를보고
普專 韓祐良

嚴冬雪寒의 무서운치위를이김은 오직元氣澎湃한靑年의스포ー츠熱그것에더比할것이업슬것이다

昨年부터 새로成立된京平對抗氷上競技大會는 平壤의練光과 京城의白狗兩俱樂部가昨年부터第一回를大同江에서第二回를漢江에서開催하여一般勇敢無雙한快技를 보여주엇다兩俱樂部가年中行事로 大同江과漢江에서 交互로對抗戰을開催하고 每競技에서 서로技術을 交換하여向上方에相資함이잇고 두團體가一年에一次식이나마한곳에모여 親睦을圖謀한다면意味로서 그얼마나크다고할것이며運動團體로잇서 또한그얼마나큰模範이될것일가보냐

**特殊** 한環境과處地에잇는우리가 그무엇으로나 하나가되고둘이다시結合하여한 團體가되고 團體와團體가 다시 合하여큰모임이됨을 우리는그얼마나歡喜할바이랴 나는이제兩俱樂部의組織됨과京平戰을開催함에큰期待를가지고잇다

서로 차즘으로 握手 하게되고 握手함으로서 좀더큰힘이잇슬것이니 이는우리스포ー츠界에한模範이라고生覺하며 적지안은期待를가지지안을수업다

그러나 지난달二十四日漢江에서 第二回로開催된京平戰이上述한바 意味의本意를失하야親睦을圖謀하고 京都人氣를集中하여模範이되여야할그舞臺에서 一時醜態를演出하야 一般팬으로하야금批難과不快한感을이르키게하얏스니 이엇지千萬遺憾이아니리요 筆者亦是憎味를感하는바 抑制키難한붓을잡어簡單히 選手自信의良心을責하여두는바이다

如何한運動競技場을勿論하고아리는스포ー츠의精神에서

**脫線** 한 選手의行動이 演出됨이업기를期待하면서도 種種選手들의『스포ー츠만쉽』을 떠난 憎惡한行動을보게되다 이번京平戰에잇서서도滿都人氣의 焦點이라고할만한 一萬米突競技進行中에不祥事 라면 不祥事라고할만한醜動을演出하엿스니 이엇지親睦을圖謀함이고 또한模範이될만한 京平戰이라할수잇스랴 나는이제一萬米突進行中事實을紹介하여 輕率한選手의態度를批難하려고한다

一萬米突競技에 折半五千米突外지十週를달니는동안에는別로選手들의故障이업시進行하며快技를보이더니 十四 五週째에이르러先頭로달니든 白狗崔在殷君이一週를뒤떨진練光金守廷君에게 걸니어突然히넘어저先頭를失할뿐아니라 다시이르나그列에加擔하려고애썻다 그瞬間에白狗의 金嚴練光의咸三人이서로先頭를다투어 그야말로

**壯快** 無比한大競技를演할때 一週를뒤떨어진練光의金君도 最後의『스피드』를다하야 그先頭를다투는『그룹』에加擔하여달니고잇섯다 金君의行動이故意로相對方走者의進行을妨害하는것갓흔點이잇서보히며 途中으로부터再三注意를밧은模樣인데다가 白狗의趙点龍君이 先頭障碍가업도록注意 나달여하얏는데그注意의言辭가別로에感情的이아니엿슴에도 不拘하고 金君은 突然히스켓트를벗고 趙君에게달녀들어 一時는觀衆의視線이그리로集中이되엿섯고 不快한感을주엇다 그러나過度한問題外지는 이르지안엇지만은 神聖을主唱하는競技場에서選手와選手間에 달녀들어 場內를混亂케함이 엇지選手로서 取할바態度라할것인가 自己便의勝利를得하기爲하야不義의動作으로相對便을不利하게한다든가또는選手와選手間의感情으로 神聖하여야할競技場에서달녀들어 醜態를演出함은運動精神에 脫線된容恕못할犯行이니이것으로엇지京平戰의本意를損傷식히지안엇다고할수잇스랴 不義의成功보다 正義의失敗가오히려人生의道라하엿스니正義의敗보다 不義의

**勝利** 를자거그것을榮光이라고 揚揚自得함은愚昧한人間에不過할것이다 兩俱樂部에서 要컨대무엇보다도 이番問題를等閑視하지말고重大視하야根本的으로 以後에다시는 그러한運動精神에서脫線한選手로서의 人格的으로墮落되는卑劣한醜態가업도록 愼重히考慮하여주기를 再三바라는바이다

健全한精神은 健全한身體에머무른다는眞理가平凡하나 變치안는 眞理이니더욱이選手된者身體는 普通人의 倍나健全할것이니 그技術을鍛鍊함을따라精神도 이울너修養하기를바란다 그리하여우리가엇기어려운團體의組織 그리고그두團體의모임이우리多期스포ー츠界에唯一한 큰模範이되여좀더親誼잇는京平戰이 길게繼進하여 一般의期待를 져바리지안키를囑望하는바이다 (一月二十八日記)

# 라듸오

## 二月七日順序

午前八時〇分 라듸오體操(A)
一〇時三〇分 氣象通報
一〇時四五分 料理製造法 日用品市勢
京城府畜水產市場發表
一一時五九分 正午時報 뉴ー스
午後〇時三〇分 地唄
一時一〇分 家庭講座『婦人과文藝』(二) 毛允淑
二時一五分 講演『滿洲事變의回顧』 廣田豐輔
四時〇分 뉴ー스 公示事項
五時四五分 職業紹介事項當夜順序發表
六時〇分 이야기(A) 岡倉由三郞
六時二〇分 兒童新聞(A) 村岡花子
六時二五分 라듸오學校『劇作家로서의꾀ー테』(一) 城大豫科敎授 藤井秋夫
七時〇分 뉴ー스 公示事項 翌日順序發表
七時三〇分 講演(A)『時局當面의經濟問題』 法學博士 渡邊鐵藏
八時〇分 箏曲(B)
八時二〇分 漫談(A) 德川夢聲 伴奏指揮 福田宗吉
八時五〇分 通俗講談『大岡政談第二席(A) 神田伯龍
九時三〇分 時報(A)
九時三一分 滿洲에서(A)
繼續氣象通報
朝鮮音律『靈山會相』 玄琴 趙彝淳 揚琴 金相淳 奚琴 閔完植 短簫 金永根 竹笛 高載德

## 六日夜間順序

午後六時〇分이야기(H)滿洲의軍馬이야기第二師團獸醫部長陸軍二等獸醫正 獻沼田鐵男 六時二〇分兒童新聞(A)村岡花子 六時二五分英語講座(A)初等科(十) 岡倉由三郞 七時〇分뉴ー스公示事項翌日順序發表七時三〇分產業뉴ー쓰(A) 八時〇分新內(A) 八時二〇分 小唄(A)田村데루 藤田村사다 八時五〇分連續講談(A) 九時三〇分時報(A)繼續氣象通報 雜歌와俱劇謠一、短歌八道江山二、沈淸傳中船人歌三、字唄四、開城難逢歌五、巫女打令 李默香 鼓手 韓成俊

## 天氣豫報

曇

고긔압은연해주(沿海洲)로부터일본해에퍼젓는데만주북부는긔압이낫다 전조선일반으로 흐리고긔온은 어제아츰보다 오도가량읍하겟스며 명일은흐리고따뜻할것이다

昨日 最高 二度六
氣溫 最低 零下八度三
今日 正午 二度八

# 林巨正傳 (53)
洪命憙 作
安碩柱 畫

박유복이 四의一五

유복이가 밤ㅅ벙난 안해를물고올때보담 길이 잘들엇다 삼거리도 나가는 원길을 비키느라고 자욱ㅅ길도 변변치안흔 초로(樵路)로 한동안이리거리 휘매엇스나 곳 독ㅅ골이란동네아풀 지나고 칭칭ㅅ골개울물을 건너서 칭칭ㅅ골 원길에 나왓다 칭칭ㅅ골은 서편 탑고개까지 나가기에 시오리가념는 긴산ㅅ골이다 청거산이 나려와서 천마산이되고 천마산이 나려와서 송악이되니 송악은 송도의진산(鎭山)이요 송악한줄기가서편으로 달어오니 칭칭ㅅ골이생기엿다 천마산줄기에서 소사난 만경대와 부아봉과 라월봉은 삼거리동북편에 겹겹이둘러잇고 매봉만은 남으로떨어저 삼거리정동편에 와서잇고 탑고개 북편에는 두석산이요 서편에는 빙고산이요남편에는 봉명산이다 천엽가튼산속에 물ㅅ독이를 말하길이 노혀잇스나 이길이 비록 송도부중에서 이삼십리밧게아니되는 서관대로이나 도적이 며낫에 잘나는곳이라왕래하는행인들이 간을조리고다니엇다 이때 유복이는 도적을 만날가 겁이나느니 보담도적잡는 군사부스러기를만날까 준의가나서 큰길을 또차탑고개로나가지안코 큰길늪가로건너 산으로들어섯다 처음에는 초군들의 발ㅅ자최가잇든것이 얼마아니가서 그나마업서지고 길도업는 첩첩한산속이다 유복이가 서쪽으로기울어진 해를 바라보며 방향을 잡아서 머ㅅ마두늘 타가도하고 갈둑이를 넘기도하는데 거뜬한 혼자몸만가트면넉넉히 뛰기도하고 긔기도할곳에서 뛰지안코긔지안코 걸어갈곳을 달리찻느라고 자연히곰길을 것지안흘수업섯다 해는 발서 다저가고 산은 아속도 쯧이업고게다가 괴상한산ㅅ짐생소리까지 들리엇다유복이의 젊은안해가 맘이 황황하야젓다

『여보 작구 산속으로 들어만가니 웬일이요 산에서좀나갑시다』

『지금 나가는길이야』

『갈쑤록 산인데 어듸로 나간단말이요』

『시오리가념는 칭칭ㅅ골을산으루 지나오는길이니까 얼마더가야 사람다니는길이나설것일세』

이런수작이잇슨뒤에도 얼마들 더왓건만 길은 나서지안코 고개만나섯다 한고개를넘고 두고개를 넘고 고개고개를 넘는중에 해는 너울너울서산에 걸리엇다 유복이도맘이 조급 조급하야젓다

『잘못하다가는 산속에서 밤을 지내게될모양이야』

『아이구 무서워라』

『어둡기전에 드러눕기조흔자리나 하나보아둘까』

『어둡도록 가봅시다』

『아무리나 그래보지』

이러케 수작하며 한고개에올나서니 고개아래 편편한령이잇고 편편한영에 과히적지안흔집한채가잇다

『이산속에 사람의집이잇네』

『글세말이요』

『저집에가서 하루ㅅ밤 자갈밧게』

『수상한집이나 아닐까요』

『수상한집이라니 도독놈의집갓단말인가』

『그런집이면 갓다가 엇더케해요』

『외딴집에 도독놈이 잇기는백명이잇겟나 천명이잇겟나념려말구가보세』

고개미테 나려와서 유복이는 안해를 지게에서 나려노핫다 여긔까지오는동안에 유복이의안해는 여러번졸라서 번식 나려서 조금조금걸엇스나 유복이가 길이늣는다고잘 나려주지아니하야 오래ㅅ동안 내리지못하든 오금이부터서 걸음을것지못하니 유복이가 한동안 좀을더준뒤에 손을잡고끌면서 그집 차저왓다 돌담치고 대문단풀이 제법 모양내고사는집 가텃다

유복이가 대문ㅅ간에와서 주인을 차즈니 나이오십이넘어보이는 새머굴근중늙그니하나가 대답도업시나와서 불송스러운눈으로 유복이내외의행색을 한번살펴보고난뒤 비로소온뜻을 물엇다 유복이가 헛게동행하야 평안도가는길에길을잘못들어 산속에서 허매다가 집을보고 하루ㅅ밤자고가랴고 차저왓노라말하니 늙그니가 두말안코 선뜻허락하고 안으로 들어오라하야 아래ㅅ방을 처워주엇다 유복이내외가 신발을벗는고 방에들어안진뒤에 발하들어온 늙그니와 서로인사하얏다 그늙그니가 그집주인인데 성은 오가요 자녀는업고 식구는 늙근마누라외에 부리는계집아히가 하나잇슬뿐이엇다 유복이가 인사뒤에 주인늙으니에게산속에서사는곡절을 물은즉세상이귀치안하서 숨어산다고간단히대답하고 또산속에서하는업을 물은즉 그럭저럭굴지안코산다고 모호하게말하얏다

## 英國도統制잇는 通貨膨脹必要

### 미틀랜드銀行頭取談

【倫敦電】 미들랜드銀行頭取 맥켄나氏는 過日株主總會에서 「物價의 引上은世界經濟回復의 根本要件이다 統制잇는인푸레이슌은 今日의經濟難局에 最適인 것은 國內物價水準의引上이며 此에依하야 可能하기때문이라」 하고 「金價格의騰貴하야 올으고 國內物價의 安定을 期하야 만약에 펀드의 價格을 引上하고 …… 恢復을 期하기爲하야 失業者減少의 回復보다도 爲替時勢의 安定이 重要하다」 고 強調하고 通貨의安定과 國內의購買力에 依하야 計劃할것이다 此에依하야 「폰드」는웨安定되엿스나 「弗」은繼續的으로 購買力을 增加하야 一九三一年九月에 比하야 一割五分을 增加하엿다 物價의低落이停止되고 金本位國의 그것보다 良好하다 말하얏다

## 對露貿易國營

### 中國實業部成案

【南京四日發電通】 露、中通商은 …

## 臺灣總督府서 麥酒專賣計劃

### 販賣者反對運動開始

【臺北四日發電通】 臺灣總督府는八年度에七、八十萬圓의豫算으로外麥酒專賣를計劃하는데 一部販賣者는反對運動을開始하얏다

## 滿洲中央銀行 安東支行成立

【安東縣】 滿洲中央銀行安東支行은 …… 南京政府는目下中國關稅에安徽을延期하면中國은對米貿易의消息에依하기로決하고目下實業部에서 대體案을作成中인데 大略成案을 得하얏슴으로 아마도 來週南京에서열리는中央政治會議에 提出하게될듯하다고한다

東支行及率字支行合併問題는 中央銀行監督官任以來懸案이든바 日前에 率字支行은 由率字支行에 經由하야 合併을 完了하고 由率字支行職員은 過般 全員을 整理하고 名稱을 滿洲中央銀行安東支行으로 改稱하얏다 한다

## 中國海關收入

【奉天】 國民政府財政部의發表에依한 昨年中의中國海關收入은二億二十三萬九千兩으로前年에比하야四千五百八十四萬八千兩의減少인바其內譯은如左하다

輸入稅 一億六千五百三十萬一千兩
輸出稅 一千九百萬八千兩
轉口稅 一千三百十九萬一千兩
噸稅 二百七十三萬九千兩

## 對內外爲替取組

### 七年度朝鮮의狀況

爲替管理法을當然朝鮮에도施行될것이라하야 目下東京에滯在中인財務局長과 그當局間에協議를 하고잇는데 朝鮮에서取扱한爲替高를外國、內國及送金、代金取立等으로區別하야 調査한것은左와如하다 外國爲替의取扱銀行은 鮮銀、釜山商業、第一、安田、十八、山口銀行等이다

內國爲替

七年上半期送金爲替에依한것

| | |
|---|---|
| 日本에 | 四四、一〇八口 |
| | 一五九、二四七千圓 |
| 朝鮮內에 | 一四一、八九六口 |
| | 二三三、八九四千圓 |
| 滿洲에 | 一九三、二八二口 |
| | 二二三、二八一口 |
| 日本으로부터 | 二八、〇四六口 |
| | 三八五、〇八六千圓 |
| 朝鮮內로부터 | 一四二一〇九口 |
| | 一二三、三八九千圓 |
| 滿洲로부터 | 一七七、二五八口 |
| | 二二一、二九四千圓 |

代金取立에依한것

| | |
|---|---|
| 日本에 | 五五、四八三口 |
| | 一二四、七四四千圓 |
| 朝鮮內에 | 三〇一、四九〇口 |
| | 二二一、一四〇千圓 |
| 滿洲에 | 三六一、七九九口 |
| | 二四九、四〇〇千圓 |
| 日本으로부터 | 一八三九八一口 |
| | 七三、四三六千圓 |
| 朝鮮內로부터 | 一六五〇六四口 |
| | 一一五、七六六千圓 |
| 滿洲로부터 | 四五五、五三四口 |
| | 一九七、八三〇千圓 |

下半期送金爲替에依한것

| | |
|---|---|
| 日本에 | 五七、五二五口 |
| | 一七四、一五一千圓 |
| 朝鮮內에 | 一五七、五四一口 |
| | 二三九、五二九千圓 |
| 滿洲에 | 二三一、二九九口 |
| | 四二五、九一九千圓 |
| 日本으로부터 | 三二、七五三口 |
| | 一一六、七四九千圓 |
| 朝鮮內로부터 | 二三九、二五三六七五口 |
| | 二二三、一二三千圓 |
| 滿洲로부터 | 一九四、〇五七口 |
| | 三七五、五四四千圓 |

代金取立에依한것

| | |
|---|---|
| 日本에 | 六六、五三六口 |
| | 一三六、三八二千圓 |
| 朝鮮內에 | 三五九、六五六口 |
| | 四三三、一四六口 |
| 滿洲에 | 二八三、六〇二千圓 |
| | 八四、一八三千圓 |
| 日本으로부터 | 一九八〇七二口 |
| | 一三一、九四〇九口 |
| 朝鮮內로부터 | 二三〇八一〇九口 |
| | 五一〇、三〇二口 |
| 滿洲로부터 | 二二一、五二七千圓 |

外國爲替七年上半期

| | | |
|---|---|---|
| 仕向 | 送金爲替 | 一、三八〇口 |
| | | 一、三九二千圓 |
| | 代金取立 | 二、九七七口 |
| | | 二、六五九千圓 |
| 被仕向 | 送金爲替 | 六五三口 |
| | | 四六七千圓 |
| | 代金取立 | 四三九〇口 |
| | | 八四八千圓 |
| 下半期 | 送金爲替 | 一、三〇八口 |
| | | 一、六九〇千圓 |
| | 代金取立 | 二、八一二口 |
| 被仕向 | 送金爲替 | 七二六口 |
| | | 四九九千圓 |
| | 代金取立 | 二二五口 |
| | | 五〇二千圓 |
| | | 二、六四一千圓 |

## 爲替管理法

### 朝鮮에도當然適用 日本과同時實施?

近間議會에提出되려하는爲替管理法은自然朝鮮에도適用될模樣인데總督府理財課에서는此에對한準備調査를進行하고잇는바施行期日은日本과同一하게될터이다

## 爲替低落國으로부터의 輸入關稅引上案

### 米國下院에서否決

【워싱톤四日發聯合】 四日米國下院歲入分科委員會는爲替低落國으로부터의輸入關稅를引上하고저하는各種提案을否決하얏다

## 朝鮮에온臺灣米

### 昨年中約九萬三千袋

【臺北】 昨年度의臺灣米移出高는旣報와如히八百七十八萬二千六百三十袋에達하얏는데그것은種類別의移出高로보면蓬萊米가斷然頭角을現하야五百七十一萬八千五百九十袋라는新記錄을示하얏고在來米는六十七萬八千三百袋、丸糯米는二百九萬六千七十袋、長糯米는二十八萬九千六百六十袋이다又此를期別로보면一期米는四百九十六萬千八百五十六袋이고二期米는二百四十三萬九千百十六袋이다그中朝鮮에移出된것은如左하다

| | |
|---|---|
| 蓬萊米 | 二二、七七〇 |
| 普通米 | 三六、五二一 |
| 丸糯米 | 三二、〇四二 |
| 長糯米 | 一、六〇〇 |
| 合計 | 九二、九三三 |

## 生絲輸出減少 棉花輸入激增

### 一月中의日本貿易 入超比前年二千萬圓增

大藏省發表 一月中의 對外貿易은 輸出一億七百三十四萬一千圓、輸入一億七千三百五十萬三千圓으로 差引入超六千六百十六萬二千圓인데 前年同期에比하야 輸出은 三千六百七十五萬八千圓(五割二分一厘)輸入은 五千七百五十九萬七千圓(四割九分七厘)가 各各增加되야 差引入超에잇서서 二千八十三萬九千圓이 增加하얏다 이제輸出入重要品中 增減의顯著한것을 보건대 輸出에잇서서 增加한것은 絹織物一千六百六十三萬四千圓、小麥粉二百八萬九千圓、絹織物百八十八萬一千圓、人絹織物百七十九萬五千圓、메리야스製品百四十八萬六千圓等이고 減少한것은 生絲九百五十三萬八千圓이다 一方輸入에잇서서 增加한것은 棉花三千三百九十七萬二千圓、羊毛二千五百七萬一千圓、豆類二百七十一萬四千圓等이데 減少한것은 鐵類二百七十萬三千圓機械類二百七十三萬圓、自動車及同部分品七十萬二千圓毛織物五十二萬九千圓等이다

## 對滿貿易協會 滿洲出張所

### 新京과奉天에

對滿貿易協會의加盟者에對해서는近日創立總會의通牒이잇슬터인데總會附議事項은定款豫算及役員選擧等으로會費負擔問題가相當히論議의中心이될것으로豫想된다豫算은總督府補助二萬圓各道(咸北을除함)補助約一萬圓을豫算하야會費收入四五千圓으로보아서約三萬四五千圓으로될豫定인데滿洲出張所는新京及奉天의二個所에設置될模樣이다

## 買上正租 品種擴張

### 買入場所增設

朝鮮米買上에關해서는正租의品種擴張、買入場所의增設、保證金의免除等의朝鮮의特殊事情을無視한것이라하야依然問題로되어잇는데右에關하야柴田農林省出張所長은如左히말하얏다

正租의品種을穀良、多摩錦、龜尾에限定한것은絕對的이아니오나만한부로品質의不良한것을買上하야檢査할時에不合格米를내면生產者에게미안함으로此點을考慮하얏슴에不過하다따라서將來漸次擴張될는지도알수업나買入場所를受渡五港으로增設하라는主張도當然한말인데地方의應募者를爲해서는곳그러하고십다日本의例로보드라도漸次그리될것이다買上의檢査는一人一日平均十萬石임으로아직全部終了하지안햇으나第三回의成績은非常히良好하다云云

## 洗濯石鹼 生產販賣

### 統制組合結成

愛敬(仁川)朝日(京城)의兩工場과合同油脂의三社가發起人이되야五日午前十時半부터京城商議에서全朝鮮의洗濯비누二十五工場의生產販賣統制組合을結成하얏는데組合의細目에對하야는實行委員을選하야決定하기로되엿다

## 海苔統制 絕對必要

### 殖產局長談

總督府產業統制方針에基한海苔販賣統制問題에關하야資本家들擁護하는것이라하야一部에批難의際도相當히잇는데右에對하야穗積殖產局長은左와如히말하얏다

朝鮮의海苔는漸次日本方面에서聲價를노피여東京灣의減收에乘하야代替코자하는形勢인데 부엇보다自由取引에放任해두어서는製品의統一이안되고自然市價에려트리게되야產者로서도非常한不利가잇다現에朝鮮海苔는比較的市價가低하

## 七年度의 人蔘收納

### 十六萬五千斤

專賣局發表=開城出張所昭和七年度人蔘收納成績은採掘坪數三十六萬五千九十坪收納斤數十六萬五千百七十二斤水蔘賠償金額百三十六萬五百九十八圓七十錢인데前年度에比하야採掘坪數一萬四千八百四十七坪收納斤數三千二百二十斤賠償金四萬一千二百七十二圓七十錢이모다增加하얏다

다그래서統制의必要가생기는데인데販賣統制를하게되면小資本家로서는하지안는다고래서資本을나타나지안는다그래서實業家勸告라는非難도일어나는생각하는데實生產者側도相當히利益을得하게될으로不得已하다고생각한다

## 無煙炭坑組各 價格結定

### 八圓五十錢

【東京四日發電通】 朝鮮無煙炭坑組合은四日工業俱樂部에서總會를開하고朝鮮及日本向送炭高價格等을協議한結果左와如히決定하얏다

一、送炭高 朝鮮向 十萬噸 日本向 三十五萬噸

右中日本向配當은

| | |
|---|---|
| 朝鮮無煙炭會社 | 十萬噸 |
| 朝鮮無煙炭坑會社 | 十萬噸 |
| 電氣興業會社 | 十萬噸 |
| 三菱鑛業所 | 四萬噸 |
| 明治鑛業會社 | 一萬噸 |

又價格은平均八圓五十錢으로決定하얏다

## 海外現送金

### 七千九百萬圓

【東京五日發電通】 大藏省은昨年三月產金買上을實施한以來本年一月二十八日까지에海外에現送한金은七千九百八十九萬圓에達하얏다

## 外國拂金額

### 八年度豫算中

【東京四日發聯合】 大藏省에서는昭和八年度豫算中外國拂의金額을左와如히發表하얏다(單位千圓)

一、外國債元利拂(基本豫算額、一般會計特別會計合計) 七八、七〇〇

二、爲替時勢變動에基한增加計上額 六一、七八六

義務費等의外貨支拂을要하

## 對外金銀貿易

### 一月中의狀況

一月中의朝鮮對外國出入金銀貨易은輸出은無하고輸入은六千三百六十四圓으로前年의一萬一千五百十七圓에比하야四千六百九十三圓이減하얏다

(一般會計)(特別會計)

| | | |
|---|---|---|
| 三、人件費 | 八、四四五 | 九、二九八 |
| | 一〇、七一三 | |
| 四、物件費 | 三八、九五四 | 一三、七二二 |
| | | 五、四八八 |

## 米檢釜山支所 重量表示制

### 採用으로好評

【釜山電】 穀物檢査所釜山支所에서는管內의檢査叭入白米에는從來包裝面重量表示를하지아니하얏스나附近日本仕向地에서는取引上支障이잇슴으로自今受檢白米에는叭兩側際印의下部에重量表示를하게하기로하고二月一日부터實施하얏는데日本移入地에서는非常히好評이라한다

## ◇今日의市勢

……(六日)……

| | |
|---|---|
| 株式 | (朝取後場止値) 朝新 五六、九〇 東新 一六、二〇 |
| 期米 | (先限後場止値) 仁川 三三、四〇 大阪 三三、五〇 |
| 正租 | (仁川一斤價) 四五 |
| 正米 | (仁川丸仁三等) 改良五種丸四五 在來五種七圓五 |
| 綿絲 | (大阪先限後止) 一七八、九〇 |
| 生絲 | (橫濱先限後寄) 七一、九〇 |
| 人絹 | (福井先限後寄) |
| 고무 | (FAQ一封度價) 二一、六〇 |
| 爲替 | 現物一先物 (米日爲替) 二十一弗十二仙半 |
| 地金 | (朝銀買價一匁) 九、二〇 |

## 株式 戾賣 不勢

市勢와商況(六日)

前場 △東新은百八十九圓二十錢에一圓六十錢寄後九圓五十錢이엇고八圓四十錢에更弛大引△大新百十圓九十錢에一圓三十錢高寄後百九圓七十錢에反騰大引△朝取七十

## 大勢悲觀不要

(雨聽)

지금世界各國經濟界는惡材料에包圍되어잇다日本은聯盟脫退問題에 米國과歐洲各國은賠償問題와獨逸의政情不安에 頭痛中인것이事實이다그러나日本에게는此等世界經濟의問題가보다間接影響밧게업는것이오日本自體는悲觀할狀態가아니다 따라서證券界도비록目前은低迷가繼續된다하나 그러라고下로크게떠러질

◇聯盟問題와左右되는惡材料에 ……

## 株界一六一感

◇聯盟和協? 脫退? 를中心으로小浮動하야갈팡질팡하기때문에市勢는無好味

◇今前場도新妥協案成立好感으로小高이엇스나高價는또賣氣

◇戾賣押目買의小欄主義가盛行하나 반드시贊成치못할일

◇今年度는大한豫算을軍事費가四割을占한다이니議會通過는거의確實한것

◇그러면대인푸레를繼續할것이오 議會後實行期에入할것이오 如간日銀의調節을가지고는大勢防止가어려울것

◇또聯盟脫退로표面은强하나內心으로和協에苦心中이니이것을반드시弱材料로봄은賢明치못한것

◇달어서目前浮動에眩惑치말고萬一彷徨中敢然買出動이若何

## 高價買氣不添

後場 後場은東新百八十九圓十錢으로七圓에一圓四十錢低寄後大新百九圓丁에七十錢低寄後三十五圓九十錢에二十錢低寄後立會中이다

聯盟問題는다시新安協案이成立되어幾分緩和되엇고今朝外電은昨夜大阪寄付東新百九十圓五十錢로當地도一齊高寄이엇스나高價에는依然買氣不添하야戾賣物도反落하니材料는다시어려울것이다 五圓九十錢에七十錢高寄後六圓五十錢에一圓丁大引△朝新三十錢에三十五錢低寄付後六圓二十錢大引

## 朝新買는金某

前週末一般에仁川側이나日本側으로서는買越인데金某의實玉인것이니하고에들의新買의本人은金某라더지前例에依하야繼續的인一方의買玉에서는安心할수업고하여間이가업는模樣이나朝新買의本人은金某의新買玉을바로노코서失敗하야그러나朝新大新的은이前提下에새로運動等에對하야보다라고이되는것인데...

## 期米 稍漸軟勢

前場 十四圓五十五錢에寄後阪地二十九錢止와共히二十二圓四十五錢에場을止한當市場은一休今朝에入하야阪地初付二十四圓六十四錢인五丁高를受하고二十二圓五十錢인五厘高寄付二十四圓四十九錢으로小弛하야가阪地七十八錢에小強하엿다가後場을止하엿다

後場 後場은二十二圓四十八錢에七丁低寄後四十六錢에退錢에低迷하고四十六錢에始한後四十九錢二節四十九錢三節四十八錢四十八錢에止하고別關가되어止場하다

## 此邊鍛鍊이나

新春高價에서二百四十餘丁의瓦落을告한當地市勢는二十二圓四十錢臺를中心으로不伸不挫의形勢를持續하고잇으며今後分岐線이어느便으로向할지알수업다聯盟問題의如何를따라活卓의時勢를演出할模樣임으로南派共이深甚한注目을要하는中인바實로日本은退하려하고聯盟側으로서도脫退를回避하랴할수잇는데로脫退는수바개업스나少樂觀의氣分이보이나此는弱材로하야로安心買하지는못할것갓고米界事情으로보면朝鮮米의第四次買上으로持米側은依然實惜앙으로는日本各地大市場어보다反映府가無하고米과擔保買付일은으로朝鮮米의買付는아니니한층이로實아當分間此邊에서十分鍛鍊할것

## 金太更히賣繫

一時中限의大賣物을引退하는中에잇든金太는更히戰線을延長하야先限에도또한賣物을賣繫하는모양인바實로同店은多大한實米를擁抱한만큼日本市場에賣渡하시

## 米豆一皆一話

◇産地農家는低利資金에依하야依然前途高를企待하고其他持米側은政府의買上을바라보고또한버티기만한다

◇그리고日本商人은政府의拂下米와韓米를買付할뿐이니 一割高한朝鮮米는잘買付치아니한다

◇그러면朝鮮米消費市場은어데이며處理될時日은何時이가

◇米의事情으로보아서는寬米의一落을見할수도나무엇보다도經濟大勢를左右하게되는聯盟問題가何如할지 一大注目處

安全性이잇지아니하면未期에實際을不安하야할것은 조금반면어쩔수는없다

## 各地正米

| | |
|---|---|
| 釜山五圓 | 木浦六圓五十錢 |
| 大邱五圓 | 鎭南浦六圓 |
| 群山六圓五十錢 | |

仁川하얏다그런데各米取手數는左와如하다

◇京城少高=期米頑强에伴하야丸仁三等二十一圓六十錢四等二十一圓三十錢에十錢이引締되엇것다

◇仁川强堅=日本側은買氣가無하고當用方面의買氣少有하고產地買上을안두고强硬하얏으로時勢堅하야㊀三等二十一圓六十錢四等二十一圓三十錢으로十錢方引高하얏다

◇釜山續落=出廻四千叭、市中買物一巡으로는買氣一向不振하고大口賣物도不現하야氣配一、二十錢續落으로㊁三等一圓七十錢 四等一圓三十錢가량으로二千五十叭의賣買가되엇다

◇大豆況=出廻不多하고米價도底入氣配이고實需方面의買萌이잇서서市況이手堅하나上値는買氣不添하야强調合으로三等十三圓五十錢 四等十三圓三十錢이엇다

◇大邱引落=日本注文途切과賣物豊富로買方도自重하야손을대지안코氣配十錢方引落으로㊂三等二十一圓七十錢 四等二十一圓三十錢唱이엇다

◇木浦漸落=出廻四輛一段低의不勢를示나際에市況은依然買氣不振하고閑散하며產地는低賣濫으로賣物이無하나不賣로十錢方漸落하야㊍三等二圓二十錢四等一圓八十錢이엇다

◇群山底堅=賣物急一巡과相俟하야買上期待와租商도賣物은薄하고着荷도倉入하야더데외지稍强으로㊂三等二十二圓二十錢四等一圓八十錢으로五錢方底堅이엇다

◇鎭南浦伸惱=休日前硬과한나마지에今朝期米의急反撥을入하얏스나大體로注文薄으로伸難하야㊉三等二圓三十錢四等二圓으로同價이엇다

## 仁川在米增加

【仁川】 四日現在仁川在庫穀物는前週에比하면合格米는二〇七七九叭의增加를示하고無檢査品은九四〇叭의減少를示하얏는데在品을細別하면左記와如하다

▲玄米 四斗入二二六、六一七叭 五斗入三、二〇三叭 ▲白米 四斗入二、一三〇叭五斗入四一〇叭 正租叭入一五六、六六六叭俵入三三、八〇五俵 ▲黑大豆 二〇九叭 ▲小麥 九三七叭 ▲粉米 一〇〇叭 ▲粟 二八九俵 ▲其他豆類一、三三〇叭 ▲胡麻 六〇五袋 ▲高粱 七一八叭 ▲綠豆 四斗入四八二叭 五斗入四〇〇叭 ▲糯米 四〇二叭 ▲蕎麥米 一、一三四袋 ▲雜穀 七一二俵

## 仁川廻着穀物

◇汽車便

| | |
|---|---|
| 白米 | 九三叭 |
| 玄米 | 四、六二三叭 |
| 正租 | 七、六五二俵 |
| 大豆 | 五、五三一叭 |

◇船便 仁川物産容主組合調

| | |
|---|---|
| 正租 | 一、三九 |
| | 一九石 |

## 堂島前場情報

【大阪電】 中谷中東側西側神戶側의賣에對하야東京側株式側地場이買하얏다

## 各米取手數料

### 釜山引上再申請

【釜山電】 釜山米穀取引所의賣買手數料引上의認可申請는理由不備로當局에서却下되엇슴으로更히現實의引上理由를詳述하야現行百石五圓의手數料를六圓으로

## 混砂米移入禁止 鎭南浦서도反對

【鎭南浦電】 北海道의混砂米移入禁止와朝鮮內各方面에一大衝動을與하얏는데年約十二萬石을移出하는鎭南浦로서는致命的打擊을蒙할은必然으로一日이라도速히此의反對運動을하라고京城其他各地와互相提携하야大大的으로反對運動을起하기로되엇다

## 株式 (六日)

### 朝取短期

[illegible]

### 東京短期

[illegible]

### 東京現株

[illegible]

### 朝取短期賣買高

### 算定代引日步

[illegible]

### 大阪短期

[illegible]

### 大阪長期

[illegible]

## 期米 (六日)

### 朝取期米

[illegible]

### 大阪期米

[illegible]

### 東京期米

[illegible]

### 釜山期米 / 大邱期米 / 木浦期米 / 群山期米 / 鎭南浦期米

[illegible]

### 朝取取組高 / 輸入價格 / 當限 / 中限 / 先限 / 朝取各限倍合

[illegible]

### 京城正米 / 仁川正米 / 大阪市中在米 / 大阪綿糸 / 大阪棉花 / 橫濱生糸

[illegible]

### 大阪砂糖 / 海外砂糖 / 朝鮮銀行券 / 日本銀行券 / 日本金利 / 朝銀金買入價 / 海外經濟

[illegible]

### 對外爲替 / 京城手形交換 / 京城綿糸布時勢 / 滿洲商況 / 鑛平鑛 / 鑛油沖值 / 鑛搾粕沖值

[illegible]

## 씨나리오 導火線 (19)

共同製作 (金兌鎭·羅雄·朴允錫)

기우러진집—

실업자 기삼이의방

더러울대로 더러워진 가난한방……

유산한공긔는 방안을 매우 무겁게하고잇다

이구석저구석에 쓰러저잇는 영양부족에 창백해진 어린애들

가난에시들어진 손뜻호도 보기흉하고 기삼이의처 「엽분이」를 붓치고잇다 ——애만낫은

한편구석에 이불밋해 다해진 누구인지 기삼이가 누것다

오십이갓가운 광대뼈만이 불쑥나온 얼굴은 주름살이 유난이커보인다

기삼이의 웅숙드려간눈은 무섭게 무엇을노려보고잇다

핏기업는 마른입술은 떤다

「정말이냐!」

성칠은 얼골을숙인다

우려안진무릅우에 두손을올려놋고 마뜰집만 삼키고잇다

가삼이는 또한번 부르짓는다

「정말이냐!」

조고마한 방안도시업……

기삼이는 벌벌거리며 왓다 갓다한다

「에一이. 빌어먹을자식! 무엇하려 에왓느냐 나가거라!」

영호는 머리를숙이고잇다

기삼이는 그래도분이풀어지지 안엇다

왈칵달려들어 발길로찬다

헐덕어리며……

벗득거리며……

「그거라 가一」

기삼이는 청칠이를 쫏고탁 문바지로 끌고가서 뒤으로밀어 버린다

간다

성칠은 마당에넘어진다

기삼이는 청을배앗는다

「에 더러운놈!」

기삼이는 문을닷치고 자리에털석주저안는다

잠자는 어린애들이 놀랜눈으로바라보고잇다

기삼이의처는 한숨을쉬인다

호미한달이 구름저편에숨어 틈실하고잇다

어데선지 어린애의우는소리가들인다

성칠은 애원하는듯한 얼굴을들엇다

「용서해주십시요」

두번재의 케재를밧으려는 밈고자외북소리는……

가엽게도 떨고잇다

영호는 딸장을쉬고 무엇을생각한다

기삼이의눈은 참기어려운눈에 불이붓는다

밈고자! 밈고자!

기삼이는 벌덕이러난다

그리고는……

웨친다

「에一ㄱ——개갓흔놈!」

개!

개!

로동자로서로동자를 팔어먹는 개갓흔놈!」

기삼이는 병든몸을 빗틀거리며……

차고 뺨고 때리고

애만남은추명으로 멧번이나

성칠의 빰을갈긴다

성칠은 방바닥에 얼골을머고 그냥그대로맛고잇다

기삼이는 맛친사람처럼 악을쓰고 덤빈다

一길들지안흔 사자와갓치 란폭하기작이업는 성칠이가一

그럿든 청칠이가一

지금 이자리에서 병든기삼이에게 매맛고잇다

성칠은 맛치 정신일흔사람처럼 물그림이 하날을치어다보고잇다

눈에는 눈물이고혓다

하방울두방울 뺨으로흘러나린다

그눈물이 울음으로변한다

성칠의울음—

그것은

분해서우는것이아니다

압혀서우는것도아니다

그의뺨으로흘러나리는 눈물은—

그눈물은……

울음을모르는 성칠이의 참다운눈물이다

세상에나서 처음으로……

그는어린애가티 엉엉울엇다

영호가나온다

성칠의어개에다 손을언는다

「너인제 빼에사로잡혓느냐?」

성칠은 눈물을쓰스며 고개를쳐드다

영호는 성칠의손을잡는다

성칠도 힘잇게 힘잇게 마조잡는다

그리고는 청업는어린애처럼 굿칠새업시소사오르는눈물을 손등으로 싯고 싯고한다

달은 구름헤치고 얼골을내민다

영호……羅雄

성칠……金兌鎭(?)

스틸……東方키노